Halasi Tükör

V. ÉVFOLYAM 34. SZÁM MEGJELENIK HETENTE, PÉNTEKEN ○ ÁRA: 15,– Ft KISKUNHALAS, 1991. AUGUSZTUS 23.

Alkotmányossági vizsgálatot kérnek...

Nagy vihart kavart annak idején a Kertvárosi Általános Iskola igazgatója kinevezési ügye. A képviselők részéről az elutasítás indokai között szerepelt olyan is, miszerint alkotmányellenesnek tartják az önkormányzati intézmények vezetői kinevezésével kapcsolatos hatályos rendelkezések.

Az indítvány tartalmáról, legfőképp a céljáról kérdeztem *dr. Papp Lászlót*, az indítvány előterjesztőjét.

– A legutóbbi testületi ülésen az SZDSZ frakció véleményét terjeszettem a képviselők elé, – javasoljuk, a képviselő-tesület forduljon az Alkotmánybírósághoz sürgősséggel az 5/1990/VIII. 13. MKM. sz. rendelettel szemben. Ez az önkormányzati intézmények vezetői kinevezését szabályozza. Mind az Alkotmánynyal, mind az Önkormányzati Törvénnyel szemben áll. Az előbbi kimondja, hogy a választópolgárok a helyi önkormányzást az általuk választott képviselőtestület útján gyakorolják, az utóbbi az intézmények vezetői kinevezését a testület hatáskörébe helyezi, valamint elrendeli, hogy a miniszter ezen intézmények működésének szakmai követelményeit, a dolgozók képesítési előírásait rendeletben szabályozza. Ebből kövtkezik, hogy a miniszter hatáskörébe nem tartozik az önkormányzati intézmények vezetői kinevezése, a kinevezés módjának meghatározása. Ennek ellenére olyan végrehajtási törvények szerint kell eljárni, amik semmibe veszik az önkormányzat tulajdonosi jogait.

Lényegében arról van szó, hogy a jelenlegi kormányzat olyan jogalkotást folytat, ami Alkotmány- és törvényellenes rendeleteket hoz. Csak arra ügyel, hogy minél hamarabb létrehozza őket. A gyakorlat során, ha a testületek az önkormányzati törvény szerint járnak el, azonnal jogsértést követnek el. Így ala-

(folytatás a 2. oldalon)

„Túl sok itt a szélhámos"

Sepsi úr sem varázsló

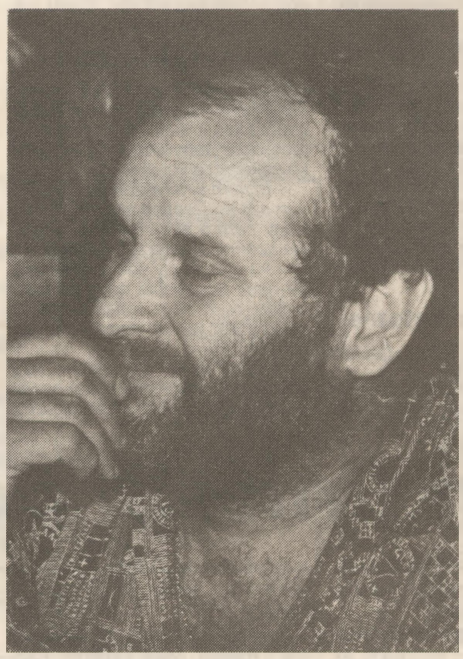

Lassan két éve, hogy a magyar nép a piacgazdaságra, a szabad vállalkozásra szavazott. Mégis alaposan téved aki azt hiszi, hogy ennek befogadására már akkor kész volt a magyar társadalom. Ma sem kész!

Most, amikor a saját bőrén tapasztalja mit is jelent ez valójában döbben csak rá, hogy ez nem isten áldása, hanem a mindennapi küzdelem maga. Bizonyára még hosszú időnek kell eltelnie, hogy a köznapi tudat értékrendjében előkelő helyre kerüljenek olyan fogalmak mint kockázat, haszon, siker, gazdagság stb.

Azért gondolom, hogy a köznapi tudat előítéletekkel terhelt, mert ha valahol is sikeres üzlet, üzletember kerül szóba, rögtön leszedik róla a keresztvizet. Tudniillik nálunk csak a szegény embernek van tisztessége. Ehhez ugyan nem fér kétség, de az sem lenne haszontalan, ha egyebe is lenne. Erről beszélgettem egy sikeresnek számító üzletemberrel, *Sepsi Lászlóval,* aki mintegy meteor csapódott a város üzleti életébe. Csakúgy egyszerűen a tázlári milliomosként szokás emlegetni, persze van aki hozzáteszi: na ez se tisztességes úton jutott a vagyonához.

Sepsi úr egyszerű ember benyomását kelti. Talán nincs még negyven éves. Mercédesszel jár, de az öltözéke nem hivalkodó. A beszélgetés során ösztönös üzletembernek tűnik, annál is inkább mert

(folytatás a 2. oldalon)

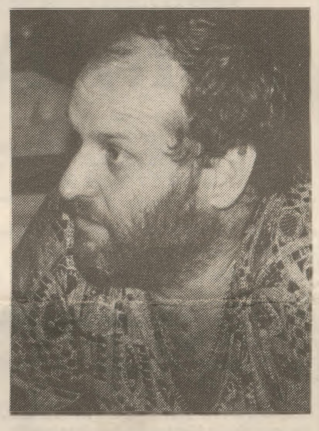

Voltak szép remények, libát tenyésztettek szegények...

Élt már jobb és szebb napokat is a *Kelemen János – Csóti Pálné* páros, amikor éppen nem libatenyésztésre adták a fejüket. Megvoltak ők a szárnyasok nélkül csak most, ebben a munkanélküli világban próbálkoztak a szerencsével ez év márciusában a Vörös Szikra téesznél. Megkötötték a szerződést. Olyat, mint mindenki mással köt a közös, csak éppen ebben az esetben nem kihelyezett szárnyasokról volt szó, hanem a két ember a téesz területén nevelte a jószágot úgy, hogy azért a szövetkezet munkakönyves állát biztosított. Természetesen ha sikerül az állományt jó állagúra tenyészteni, ugyanúgy részesednek a pénzből mint a többinek, csak a helypénzt nem számolja ilyenkor a téesz.

Csóti Pálné néhány héttel ezelőtt boszankodva keresett fel, mert szerinte a munkaadójuk nem tisztességesen játt el az elszámolásnál.

– *Mikor adták le a szárnyasokat?*

– Május 7-én. Azt mondták, hogy néhány hetet várni kell, mert a Baromfifeldolgozó úgy fizet, ahogy szállítják tőle az árut...

– *Tehát szép csendesen várakozott. Meddig?*

– Eltelt egy hónap. Bementem a téeszhez és kérdeztem az elnököt, hogy mi van apénzemmel? Azt válaszolta, hogy még nem fizetett a Baromfifeldolgozó. Aztán két hét múlva újra jelentkeztem és ismét ez volt a válasz...

– *Végül megelégelte a várakozást...*

– Mivel nagyon szükségem volt a pénzre, hát bementem a Baromfifeldolgozóba és megkérdeztem, hogy mikorra várható a kifizetés. Legnagyobb meglepetésemre azt válszolták, hogy a 950 ezer forintot a szállítás utáni második héten már átutalták a Vörös Szikrának.

– *Na magának sem kellett több...*

– Igen. Megkérdeztem az elnök urat, hogy mi van ilyenkor? Kértem, hogy számoljunk el hivatalosan. Elébem tették az elszámolást... Majd elájultam.

(folytatás a 2. oldalon)

Nagy Szeder István díszpolgár

Ünnepség volt városunkban

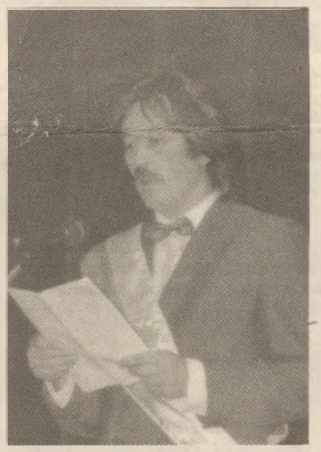

Augusztus 20-án a városi Filmszínházban majdnem teltház előtt ünnepséget rendezett a város elöljárósága. *Tóth Zoltán* polgármester ünnepi beszédében megemlékezett *Szent István* királyunkról és méltatta a szentistváni örökséget. Szólt a demokratikus átalakulás folyamatáról, városunk helyzetéről, jövőjéről. Ezt követően hosszasan méltatta *Nagy Szeder István* munkásságát, emberi kiválóságát, erkölcsi rendíthetetlenségét, akinek átadta a Város Díszpolgára 91. című kitüntetést. Az ünnepség színvonalas kulturális programmal ért véget.

fotó: Ternyák Jenő

Tóth Zoltán ünnepi beszéde

Tisztelettel üdvözlöm a város képviselőtestületének tagjait, *Nagy-Szeder István* urat, köszöntöm a körünkben megjelent *Sarnyai Ottó* urat és kedves feleségét, testvérvárosunk, Magyarkanizsa polgármesterét, üdvözlöm városunk országgyűlési képviselőjét *dr. Horváth László* urat, köszöntöm Önöket, és Önökön keresztül Kiskunhalas összes lakosát.

(folytatás a 2. oldalon)

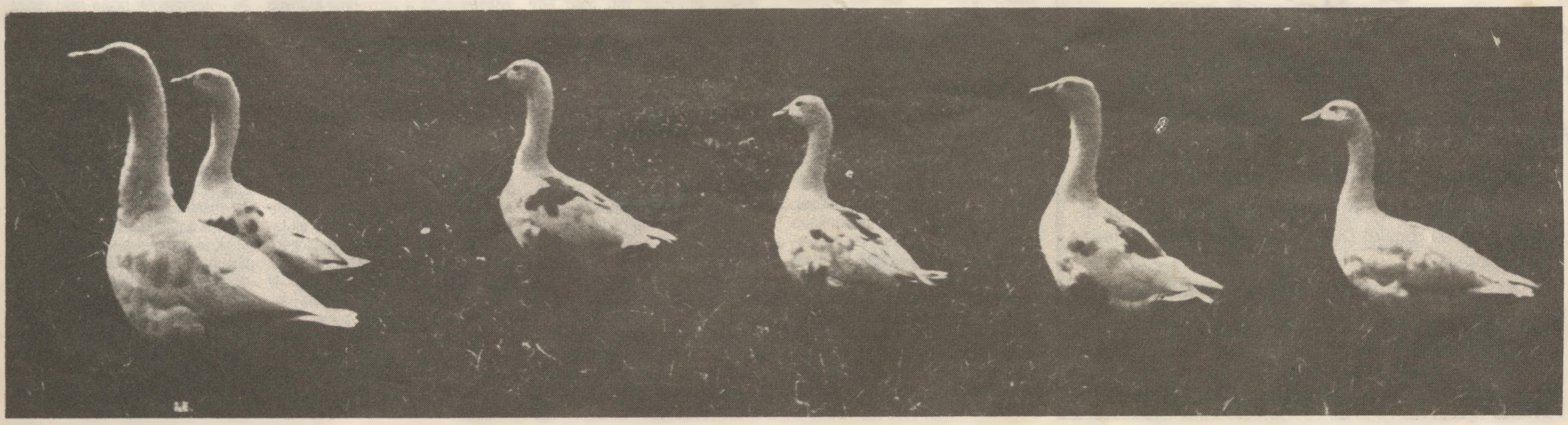

„Túl sok itt a szélhámos”

Sepsi úr sem varázsló

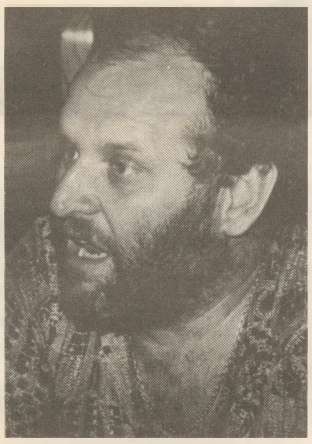

(Folytatás az első oldalról.)

nem végzett a közgázon, nem járt külföldi menedzseriskolába. Amikor Halason megvette a KUNÉP székházat, nekem is sokan mondták, na most bukott meg Sepsi úr. Ugyanezek az emberek a ház előtt a Toyota kisbuszokat látva már csak legyintenek. Hiába töprengek, nem jövök rá mire legyintenek, de az a gyanúm, Sepsi úr nem bukott meg Halason.

– Nemrég még temették Önt, de mint látom ismét virágzik az üzlet. Miben hordja ön az erejét, talán a szakállában?

(Ezer ördög van a mosolyában, amikor válaszol)

– A munkámban van az erőm. Hogy napi 15–16 órát dolgozom. A kelő nappal kelek, s mire hazaérek, legtöbbször kicsillagosodik. Bizony van olyan, hogy napokig nem találkozom a gyerekeimmel. Ilyenkor mindig megfogadom, de aztán... Hiába, Záhonyt kétszer megjárni egy nap, ehhez idő kell.

– Miért csinálja?

– Az Isten tudja miért csinálom, csak a pénzért biztosan nem, mert annyi már van, hogy a kamataiból is megélnék. Van bennem valami, ami nem hagy nyugtot, a feleségem azt szokta mondani: a véredet kellene kicserélni. De azért is nekem kell csinálni a legtöbb mindent, mert túl sok itt a szélhámos.

– Mikor fedezte fel üzletelő hajlamát? Már gyerekkorában is eladta a tízóraiát?

– Arra nem emlékszem, de arra igen, hogy amikor ipari tanulóként elvittek bennünket a Szegedi Szabadtéri Játékokra, hétszeres áron adtam el a belépőmet. Ezen a pénzen megvettem a havarokét, és azt is eladtam. Nem dicsértek meg érte, az biztos. Viszont az is igaz, hogy 19 éves koromban már alkalmazottaim voltak. Piacoztam, vásároztam mindig, no meg ami jött.

– Sikereit a vendéglátásban alapozta meg. Tévednék?

– Így van. Volt két jó üzletem, a tázlári Katinka Csárda és a bócsai Abonyi Négyes.

– Kudarcok sohasem érték?

– Dehogynem. Legnagyobb marhaságot a saját házamnál csináltam, amikor alatta hűtőházat építettem. Mire kész lettem vele, befuccsoltam. Abba is hagytam rögtön, pedig elvitt pár milliómat.

– Egy-két tisztázatlan üzletéről is beszélnek. Állítólag benne volt a kétes gázolaj-ületben, illetve a Katinka sem véletlenül égett le.

– Szemenszedett hazugság az egész. Ezt azért mondják, mert pofázni könnyebb, mint pénzt csinálni. De én nem sokat törődök velük, már hozzászoktam. Ha belekezdek valamibe, először kárognak mint a varjak, ha meg sikerül, akkor pedig kígyót-békát kiabálnak rám. Ilyenek, mit csináljak velük?

– Nincs túl jó véleménye az emberekről?

– Téved, én nem foglalkozom velük. Nem érek rá. Alig ismerek itt egy-két vállalkozót. Még a konkurenciát sem tartom nyilván.

– Milyennek ítéli a vállalkozói környezetet?

– Megismétlem, túl sok itt a szélhámos. A vállalkozások 90%-a komolytalan, a legtöbbnek nincs pénze, felveszi a sok hitelt, s mivel még csak nem is ért hozzá, rövid idő alatt tönkremegy. Kevés a megbízható, komoly ember. Nem mondom van olyan, akinek egyetlen szavára adnék milliókat, de a legtöbbnek száz pecsétre, aláírásra sem fizetnék egy vasat sem. Eddig még nem sokszor tévedtem. Gondolom, most amikor a dohány nagykereskedelmet indítom, ismét jól számítottam.

– Mi a különbség a régi és a mostani üzleti környezet között?

– Akkor annyival könnyebb volt, mert ngyobb volt a protekcionizmus, viszont meghúzták a felső határt. Most ellenben akkorára nőhet valaki, amekorrára akar. Ezúttal viszont egyre többen leszünk.

– Ki van békülve a törvénynyel?

– A törvénnyel nem szabad vitatkozni. Adót fizetni mindig kell. Ha többet vetnek ki ránk, többet fizetünk, és dolgozunk tovább.

– Úgy hallottam gyökeret ereszt Halason, sőt igyekszik jó benyomást kelteni magáról, hiszen százezer forintot adott a városi alapítványnak.

– Nincs összefüggés. Bár én sem vagyok varázsló, megdolgozok minden fillérért, de ha adok, jószívvel adom. Különben is ki adjon, ha nem mi pénzemberek. Az esztergályos nem adhat, örül ha él. A kérdésnél maradva valóban itt akarunk letelepedni. A napokban költözik a családom, tehát a szándékunk ez, aztán meg majd meglátjuk.

F. L.

Felhívás

A Polgármesteri Hivatal és a Kincstári Vagyonkezelő Szervezet megvásárlásra felkínálja a Kőrösi úti volt szovjet laktanyában lévő blokkos épületek lakásait.

Eladási ár: 550 000 illetven 600 000 Ft/lakás.

Az eladási ár 10–15%-ának lefizetése után az állam 10 éves részlet (3%-os kamat mellett) törlesztést biztosít.

A lakások felújítása az új tulajdonos feladata.

Felvilágosítás:
Polgármesteri Hivatal
Kiskunhalas, Hősök tere 1.
Műszaki Csoport Telefon: 22-166

Alkotmányossági vizsgálatot kérnek...

(Folytatás az első oldalról.)

kul ki a kormány részéről az úgynevezett rendeleti kormányzás, ami mondjam így, egyfajta diktatúrát eredményez.

– Tehát az SZDSZ a testület tulajdonosi jogaihoz ragaszkodik. Ez nem eredményezi majd az önkormányzat diktatúráját?

– Szó sincs ilyesmiről. A jelenlegi végrehajtási törvény szerint a döntésben nagyon szűk kör vesz részt. Iskolák esetében csak az iskola dolgozói. Egy igazgatót jelen esetben nem pedagógiai, hanem a vezetői alkalmasság szempontjából kell megítélni, a valóságos döntésből mégis kimaradnak a szülők és az önkormányzat. De igaz ez az állítás a kórház igazgatójának kinevezésére is, ahol szintén figyelmen kívül marad egy csomó érdekelt véleménye. Inkább arról van szó, hogy kinevezésekkor az intézmény dolgozói, az önkormányzat, és az érdekelt laikusok – szülők, vagy betegek – határozata egyenlő mértékben dominájon. Egyébként az előterjesztésben foglaltak a képviselők többségének a véleményével megegyezett, a testület úgy határozott, hogy az Alkotmánybíróság elé terjeszti az indítványt a megfelelő jogi megfogalmazással, és a határozat megismerése előtt nem hoz döntést a vezetők kinevezése tárgyában.

Váradi Ilona

Voltak szép nagy remények, libát tenyésztettek szegények...

(Folytatás az első oldalról.)

Majd' elájultam

– Mert mi volt az összeg?

– Minusz kettőszáztízezer forint. Ennyit kellett volna befizetnem a közös kasszába... majd' elájultam.

– Miből adódott a minusz?

– 29%-os volt az elhullásom a szárnyasokból és állítólag sokkal több tápot etettem meg velük, mint amennyi elő van írva.

– No és? Mi a probléma?

– Az, hogy a szövetkezet nem biztosította a szerződésben előírt feltételeket. Nem voltak az állatok megfelelő helyen, tehát nem volt fedél felettük. Március végén jött egy jegeseső és eláztak, akkor hullott el nagy része az állománynak. Azt meg végképp nem értem hogyan vehettem fel több tápot, mert én csak az előírt mennyiséget szállítottam el.

– Ezt megreklamálta?

– Szerettem volna... Egy ideig nagy ívben kerültek az illetékesek, majd végül egy bérelszámoló elém tette az elszámolást, hogy ennyi van, nem tudnak mit csinálni. Akkor elhatároztam, hogy bírósághoz és a nyilvánossághoz fordulok. Mi tisztességesen megdolgoztunk a pénzünkért, kérjük úgy is fizessenek ki bennünket.

A tartozás nem tartozás?

– Azóta eltelt néhány hónap. Még mindig tart a vita?

– Két héttel ezelőtt *Szeitz Ádám* elnök úr azt mondta, hogy nincs tartozásunk és elegendik az előlegként felvett kilencezer forintot is.

– Akkor ön elgedett lehet...

– Ez nekünk nem elégtétel, mert szerintem nincs tartozásunk, hanem a téesz tartozik nekünk. Meg aztán ki látott már olyat, hogy egy kilencezer forintos előleget csak úgy elengednek? Talán a téesznek nem kell a pénz? Sokkal inkább arról van itt szó, hogy a téesznek nincs pénze, hiszen Szeitz úr kijelentette, hogy akármit csinálunk, úgy sem tudnak fizetni, mert nincs pénzük.

– Ahogy értem ön pedig mindenképpen ehhez ragaszkodik, tehát ha más nincs, perelni fog.

– Igen, bármennyire is próbáltak lebeszélni a vezetők erről, de én úgy érzem igazam van és ezt mások is megerősítették...

Humánus megoldás

Szeitz Ádám elnök úr jól ismeri az ügyet és nagyon sajnálja a szerződő feleket, akik szerinte nem értettek a libatenyésztéshez és ebből következett a veszteség.

– Itt nem kihelyezett állományról van szó és Csótíné azt kifogásolja, hogy nem a szerződésben foglaltak szerint járt el a szövetkezet.

– Az igaz, hogy volt a jeges eső, de nem csak ebből adódott az elhullás, mert nem voltak tisztában az alapvető tartási követelményekkel...

– Elnök úr én úgy ítélem meg, túlságosan nagylelkű volt a közös, amikor nem csupán a kettőszáztízezres veszteséget, de a kilencezer forintos előleget is elengedte a vállalkozóknak...

– Ebből is látszik, hogy mi humánusan jártunk el. Nézze, ők kérték, hogy munkakönyves állást biztosítsunk részükre. Ezzel havi fizetés is járt.

– Amit fel is vettek?

– Igen, ki lettek folyamatosan fizetve. Szerintem nagy rizikó volt, amikor belevágtak, mert semmi tapasztalatuk nem volt.

– Akkor ez azt is jelenti, hogy velük nem kötnek újabb szerződést?

– Nem bizony.

– Mennyire jellemző az ilyen eset?

– Mással még nem történt meg és reklamáció sem volt. Ez így alakult, rendkívül sajnáljuk...

– Ha már itt tartunk, minden rendben a szárnyasok körül? Értem úgy, a Baromfifeldolgozó nem tartozik önöknek?

– De sajnos igen, most éppen harminc millióval...

– Nem fél attól, hogy ez az eset esetleg precedens lesz a későbbiekben és mások is követelik a pénzüket?

– Csak erről az esetről van szó, mivelhogy ők itt is dolgoznak nálunk...

Csótíné mindenesetre polgári peres úton követeli a pénzét és a szövetkezet hamarosan megkapja a fizetési meghagyást. Hacsak közben nem születik meg mégegy közbülső, humánus eljárás.

Posztobányi László

Tóth Zoltán ünnepi beszéde

(Folytatás az első oldalról.)

Az Országgyűlés Nemzeti Ünnep rangjára emelte azt a napot, amely a magyarság történetének mindig is az egyik legnagyobb, hanem a legnagyobb ünnep volt – és amely ünneppel, mácius 15-éhez hasonlóan a kommunista hatalom nem tudott mit kezdeni. Kiiktatni nem merte, így hol a sztálinista Alkotmány ünnepként, hol új kenyér napjával próbálta meg agymosó tevékenységének részeként elfeledtetni valódi tartalmát: az ezer éves történelmünk létalapját jelentő államalapítást, a keresztény hitre való áttéréssel Európa civilizált feléhez történő csatlakozást. Ma újra az, ami: Nemzeti ünnepünk, az államalapítás, Szent István ünnepe.

Ezen a napon itt áll előttünk történelmünk nagy tanúsága is, az hogy minden történelmi vihar, minket ért csapás, átok ellenére van ezen a földön egy kis ország, melyet úgy hívnak, hogy Magyarország. Évszázados elnyomások alatt sem váltunk törökké, németté, oroszzá, mégha uraink azokká váltak is.

Rendszerváltás korát éljük, keressük a hivatkozási alapokat, melyek közül újabban az egyik legfontosabb éppen Szent István példája. Természetes, hogy válságos időkben minden nép a múltjában keres fogódzkodót, de mintha ma már István király is kétlelkű lenne. A múlt, egyféle rendies társadalmának visszaállításán fáradozók, az új államalapítás szükségességét hirdetők előszeretettel hivatkoznak arra, hogy István állami rangra emelte az egyházat, arra hogy milyen következetes leszámolással szilárdította meg a hatalmát. Egyre több utalás történik a korai feudalizmus hatalmi eszköztárára is. Ez az érvelés igyekszik párhuzamos helyzetet beállítani, csupán arról feledkezik meg, hogy időközben eltelt ezer év.

Szent István egy korabeli feudális Európához csatolta az országot, akkor csak az volt a járható út, különben elvesztünk volna. Ma viszont egy alapjaiban liberális értékrendű Európához szeretnénk közelíteni, amely már nem ismeri az ezer évvel ezelőtti Európa berendezkedését, eszközeit, módszereit. Annál inkább ismeri azokat az intenciókat, melyeket nagy királyunk ránk hagyott ugyan, de, mintha nem tulajdonítanánk nekik kellő fontosságot.

Pedig nagy műve, melyre méltán vagyunk büszkék, csak a tetteit meghatározó, korszerű szellemiségén keresztül érthető és magyarázható. Szakítás azzal, ami idejétmúlt, felzárkózás ahhoz, ami jelenleg a legkorszerűbb. A múlt utáni sóvárgás helyett a jövő kritikáját is kiálló jelennek való megfelelés.

Szent István éppen azért volt nagy államférfi, mert felismerte és következetesen megvalósította a kor kiáltó parancsait, ezért képesek voltunk megfelelni létünket meghatározó környezetünknek. Fiához, Imre herceghez írt intelmein a ma politikusai is okulhatnának, a közel ezer év mit sem koptatott időtállóságukon.

Vajon mit érthetett Szent István azon, hogy a gőg és a gyűlölség minden másnál jobban lealacsonyít? Miért hagyta ránk azt, hogy az egynyelvű és egyszokású nemzet gyenge és erőtlen? Miért tanított arra, hogy az idegen népek csak hasznunkra lehetnek, ha türelmesek és megértőek vagyunk velük? Mert minden ember azonos állapotban születik – szól az intelem. Mintha ma mondaná ezeket államalapítónk és, mintha még most is megelőzné a korát – Magyarországon!

Ha ez kevés lenne, érdemes hivatkozni II. János Pál pápa csütörtöki, Ferihegyen elmondott beszédéből a következő, nagyon fontos mondatra:

„Jobbra akarjátok fordítani hazátok sorsát, de nem akartok visszatérni a múlt korszerűtlenné vált életformájához, bármilyen szépnek is látszott valaha.”

Számomra a korszerűség, a tőlünk független körülményeknek való megfelelés jelenti Szent István szellemét, az államalapító és egyházépítő király, az egyik legnagyobb európai államférfi ünnepét. Büszke vagyok rá, hogy az ő népéhez tartozom.

István királynak van még egy nagyon lényeges üzenete hozzánk, a mai kor gyermekihez: az országépítés, az egység megteremtésének parancsa. Minden hagyatéka közül talán a legsürgősebb és legnehezebb munka. Nyújtsunk hát kezet, mert nem mindennapi munkát kell elvégeznünk.

Koós Károly szavaival: Nagy fát, aki dönteni akar, jól vigyázzon, hogyan vág hozzá. Könnyen megnyomhatja a fa. A fa pedig nagy és odvas.

Nyújtsunk hát kezet – mert szükségünk van egymásra.

Járom a várost, nézem hogyan készülődik az ünnepre. Ahol 2–3 éve még versengtek, ki teszi ki előbb szinte lehetetlen helyekre is a vörös zászlót, most alig árválkodik egy-egy nemzeti színű. Egyszerű feledékenység lenne csupán? Vagy a kis város – kis Petőfi – kis ünnep szindróma? Netán az azonosulás hiánya?

Össze kellene fogni, de sok a baj, sok a panasz, óriási a közöny. Csodálkozunk, hogy a nép nem ünnepel? Nem értjük, miért érzi becsapottnak magát? Hogy mitől van az az érzete, hogy ebben az országban mindent el lehet követni bűntetlenül? Nem lehet ez az adott szavak, ígéretek mindennapos megszegésétől? Nem lehet ez attól, hogy a napi hazugságokat természetesnek vesszük? Fakadhat-e a nagy bűnösök nyilvánvaló érinthetetlenségéből? Fakadhat-e a mindent eldöntő gyűlölködésből, a gerinctelen pálfordulásokból?

Jogállamot hirdetünk, de ez alatt a nép azt érti, hogy az elmúlt rendszer haszonélvezőinek jogukban áll óriási jövedelmekhez jutni, míg a nép nagy többsége is jogosult nyögni azokat a terheket, melyekért jószerivel nem ő a felelős. És itt álljunk meg. Fogjunk kezet, de ez nem lehet egyoldalú gesztus. Vegyük tudomásul, hogy a jelenlegi vagyoni állapotokban lévő óriási különbség mélységesen igazságtalan. Ebben az országban az elmúlt évtizedek alatt nem lehetett tisztességes úton vagyont felhalmozni. Ma is csak a rossz szabályozók adta lehtőségek esetenként gátlástalan kihasználásával. Vegyük tudomásul, hogy a lakosság jelentős része – és nemcsak önhibájából – nyomorog, míg mások hatalmas jövedelmeket húznak. Nem a saját tulajdonuk kockáztatásával, hanem mindnyájunk tulajdonának kezelése által. A kontroll hiánya, a valódi tualjdonos érdekképviseletének hiánya miatt. Vegyék tudomásul a gazdagok, hogy erkölcsi kötelességük a vagyonnal arányos közteherviselés, a szegények segítése, a méltatlanul megszerzett javak egy részének adakozás formájában történő visszajuttatása. Vegyék tudomásul, hogy nyomorgó társadalommal nem lehet sem demokráciát, sem piac gazdaságot építeni, a mély és kiáltó igazságtalanságokat a világ egyetlen népe sem hajlandó és köteles eltűrni. Vezetőinktől, tehetős polgáraintól önmérsékteltet, szolidaritást kérek tehát. Lemondani tudást, másokért, mindnyájunkért áldozatvállalást. Az egységért, a békéért, mindenki jól felfogott érdekéért, az őszinte kéznyújtás lehetőségéért.

Teremtsük hát meg az egységet, de az ne legyen hamis. A kéznyújtásnál azért nem árt kicsit finnyásnak lenni. Vannak meg nem bocsájtható bűnök, a köpönyegforgató, az áruló minket is elárul, ha érdeke úgy kívánja.

Lengyen hát vége a legtöbbször csak előítéleten alapuló ellenségeskedésnek, kezet kell fogni mindenkivel, aki múltja és jelene vállalásával dolgozni akar azért, hogy mielőbb emberhez méltó életet lehesen biztosítani mindenki számára.

Muszáj kezet nyújtani mindenkinek, származásra, hit vagy világnézeti hovatartozásra, pártállásra való tekintet nélkül, akinek az az érdeke, hogy gyermekei egy korszerű, polgári országban nőjenek fel. Egy olyan országban, ahol nincs megkülönböztetés, idegengyűlölet, nemzeti és vallási gyűlölködés, ahol nem politikai akarat teremt mesterséges és kinevezett középréteget, hanem helyette a képesség, a képzettség, a szorgalom, a vállalkozói kedv alakítja ki az erős, a hatalmi szervezetektől független polgárságot. Legyen vége annak a szerencsétlen gyakorlatnak, hogy a mindenkori hatalom rendszerváltások ürügyén 30–40 évenként ezzel a néppel mindent elölről kezdet. Nem vagyunk annyira gazdagok. Ez Szent István általam értelmezett korszerűsége és örökösége. A békéhez, a nyugodt alkotó munkához kell még valami. A lakosság nem lehet tovább tétlen szemlélője az eseményeknek. Nem teheti meg, hogy nem vesz részt a közéletben, nem várhatja el, hogy mások találják ki, mi a jó neki. Ha mégis így történik, nincs joga szidni azokat, akik nem jól olvasnak esetleg a gondolataiban, nem tudják helyette megvédeni az érdekeiket. Felelősség nemcsak vezetőket terhel, hanem mindenkit külön-külön saját életéért, azért hogy él-e a törvények biztosította jogával. Az egyéni jogok és kötelességek pedig nem ruházhatók át és nem tehetők mások felelősség azért, amit egyénileg elmulasztunk. Akár kényelemből, akár felelőtlenségből, akár közönyből. A baj nem magyarázat mindenre. A baj azért van, mert hagyjuk, hogy legyen, mert csináljuk.

Ha megértjük, mi a tét és képesek leszünk ennek megfelelően cselekedni, ha kell, áldozatot is vállalni egymásért, ha keményen megdolgozunk a holnapért és nem csüggedünk el azonnal a nehézségek láttán, ha nem hagyjuk, hogy mások döntsenek helyettünk, hanem szabályozzuk azokat a dolgokat, melyekkel elégedetlenek vagyunk, akkor remélem nemsokára boldogabban ünnepelhetjük Szent István napját.

A Szabadság és Szolidaritás jegyében kívánom, legyen így.

FIATALOK FIGYELEM!

Külföldi divatáru, farmernadrágok, dzsekik, cipők, ingek, pólók nagy választékban

Kiskunhalas, Bem u. 4.

ORLANDÓ

DIVATSHOP

SECAB

Az igényesek biztonsági szolgálata Kérje mindenből a lagjobbat egy helyről a SECAB-tól

VÁLLALATVEZETŐK FIGYELEM!

Kiskunhalason először páncélkocsival szállíthatnak pénzt olcsón.
Ne kockáztassák embereik egészségét, életét, ne hordják táskában, szatyorban a pénzt.
40 millió forintig biztosítva vagyunk.
Tehát bármi történik velünk, ön visszakapja pénzét.

IGÉNYESEK, VÁLLALKOZÓK FIGYELEM!

*Fegyvert, pénzt, festményeket gyűjt? Sok az érték a lakásban? Szeretné megvédeni? Forduljon a **SECAB**-hoz!*

Az Önnek megfelelő riasztórendszert szakembereik felszerelik otthonában.
Ha csatlakozik a SECAB rendszeréhez, bekötik a kiépített risztórendszerét diszpécserszolgálatunkhoz, s ha nyaralni van, tárgyal, vagy dolgozik mi 24 órán keresztül, egész évben figyeljük lakása riasztóját, s ha jelez, járőreink a helyszínre mennek és elfogják a betörőt.

NE FELEDJE, HA BIZTONSÁG AKKOR AZ A SECAB

Ön is várja már? augusztus 21-től

Nyári óravásár

Ilyen kedvező ár még nem volt.

Casio órák (elem 5 év):	680 Ft-tól,
Casió órák igen sokféle képességgel:	10000 Ft-ig,
Sanyo vízmentes:	380 Ft-tól,
Divat analog:	780 Ft,
Sportos és egyedi képességű búvár órák:	800 Ft-tól,
Zsebszámolók és még sok apró cikk	(Sharp 400 Ft)
Seikó, Citizen, Orient (2 év garancia)	

KERESSE A FENTI EMBLÉMÁT! Megbízhatóság, garancia!

Javító szolgáltatásunk teljes körű, műszerezett.
Várjuk megrendelőinket, vásárlóinkat.
Kecelen, Császártöltési u. 7. Telefon: (78) 21-234
Soltvadkerten, Kossuth L. u. 18. Telefon: (78) 31-391

BÉLA BÁLA Olcsó kilósruha és zakóvásár lesz 1991. auagusztus 27-én kedden, 8–15 óráig a Gózon István Művelődési Központban!

SALA AUTÓSHÁZ

Gumiköpenyek, autóalkatrészek, akkumulátorok szereléssel, széles választékban.

Kiskunhalas, Széchenyi u. 119.
Nyitva: a hét minden napján 7–19 óráig.

Vállalkozók figyelem!

Kedvező fizetési feltételek mellett eladó Kiskunhalas centrumában a Kossuth és Bokányi D. u. sarkán 1401 m²-es beépítetlen telek és a mellette lévő családi ház 404 m²-es telekkel együtt vagy külön-külön is.

Érdeklődni lehet a TELEK Kft-nél Kiskunhalas, Kossuth u. 29. vagy a 22-366-os telefonon.

Angolok a táborban

Nem egészen egy éve Lukács László barátom, a kiskunhalasi Városi Ifjúsági Műhely vezetője egy számomra megtisztelő javaslattal állt elő: vállalnám-e egy angol tábor megszervezését Kunfehértón, a volt úttörő táborban. Régóta dédelgetett álmom volt ez, hisz a legközelebbi angol táborba, Baján diákjainknak csak töredéke jut el évente. Az pedig, hogy mivel érhet fel egy többhetes jól szervezett nyelvi tábor, közismert mindazok számára, akik diákként vagy oktatóként résztvettek már egyen is.

Adott volt a másik támogató intézény: a Szilády Áron Gimnázium, ahonnan a táborlakók 90 százaléka jött. *Dr. Szabó Miklós* személyében igazi önzetlen segítőre találtam, a leglényegesebb, hogy felismerte a táborban rejlő felbecsülhetetlen lehetőségeket, és ami még talán ennél is fontosabb: bízott bennem.

A tananyagot, amit az állami nyelvvizsga (alap és középfok) követelményeit figyelembe véve állítottuk össze, a résztvevők fénymásolva előre megkapták.

A részvételi díj 5000 Ft volt, ami magába foglalta a szabadidős programok költségeit is az oktatáson és az ellátáson felül. Mindezt a VIM és a gimnázium támogatása nélkül nem tudtuk volna megvalósítani.

A tábor sikerének kulcsa egyrészt a nagyszerű tanári csapatmunka *(Kőrösi Mariann, Szabó Mónika, Tóth Éva* és *Venczel László,* akikkel öröm volt együtt dolgozni) másrészt a 8 brit diák, akik színes egyéniségükkel, sajátos tanítási módszereikkel és humorukkal egyedi élményt nyújtottak 15–17 éves diákjaink számára: ők tartották a délelőtti kultúra- és a délutáni szituációs órákat, melyek keretében ezek a nagyon különböző háttérrel rendelkező magyar és angol fiatalok megismerkedhettek egymás gondolkodásmódjával, nemzeti szokásaival és viselkedéskultúrájával.

A tábor lakói szívesen vettek részt azokon a közös programokon, amik a tábor életéhez tartoztak: az esti énekléseken és tánctanulásokon (skót, country és rock and roll) a vacsorán a Malom panzióban, ahonnan lovaskocsival tértünk vissza a táborba, a gulyás vacsorán a Kontorás együttessel, a 2 napos pécsi kiránduláson, a szépségterápián, a közös strandolásokon, a szabadtéri sportjátékokon, a piknik partin és még sorolhatnám.

Természetesen nem volt minden ennyire felhőtlen. A legtöbb gondunk a tábor épületével volt: az egykori úttörőtábor 160 centis ágyai, amikből helyenként hét is bezsúfolódott egy szobába, bizony meglehetősen rövidnek bizonyultak. Egy alapos felújítás és bútorcsere bizony ráférne a táborra.

De mindez nem oly súlyos probléma, ha arra gondolok, milyen komoly előrehaladás történt az angol nyelvoktatásban az utóbbi évtizedben, mennyivel ügyesebbek diákjaink, lényegesen jobb a beszédkészségük, mint társaiknak 5–6 évvel ezelőtt. Természetesen jobbak ma a lehetőségek, amikbe beletartozik ez az új kezdeményezés is.

A Városi Ifjúsági Műhely és a Szilády Áron Gimnázium támogatására továbbra is számítva (esetleg más segítő szándékú intézmény bekapcsolódásával) szeretnénk ezt az angol tábort egy értékes hagyománnyá tenni.

Bordásné Vladár Éva
tanár

Paletta ÁFÉSZ,
a Csongrád megyei Tejipari Vállalat és a Jókai Mg. Termelőszövetkezet közös

Tej- és tejtermék vására

1991. augusztus 26 – szeptember 1-ig a szövetkezet minden üzletében

Megnevezés	Mennyiség	Régi ár	Új ár	
Tej 2,8%-os 1/1-es	liter	21,–	18,–	Ft
Tej 1,5%-os 1/1-es	liter	15,30	12,70	Ft
Kakaó 1/2 literes	csg.	14,–	12,30	Ft
Tejföl 20%-os	db	20,50	17,20	Ft
Tehén túró félzsíros 1/4-es	csg.	22,80	19,10	Ft
Vaj 80%-os 100 gr-os	kg	210,–	177,–	Ft
Trappista sajt	kg	264,–	225,–	Ft
Óvári sajt	kg	240,–	203,–	Ft
Eidámi sajt	kg	241,–	204,–	Ft
Féltartós tej 2,8%-os 1/2-es	csg.	13,30	11,40	Ft
Party natur vajkrém 250 gr-os	kg	148,–	120,–	Ft

Paletta ÁFÉSZ KISKUNHALAS

A mi üzletünk önnek is üzlet!

Nemzetközi autóbuszvezetői és ADR szaktanfolyam indul Kiskunhalason 1991. augusztus 23-án.

Jelentkezni lehet a (77) 22-287, (77) 21-948, (77) 21-831 telefonokon, vagy Kiskunhalas, Katona J. u. 8/a.

Vállalkozók figyelmébe!

Kiskunhalas központjában telefonos ingatlan

eladó

Alkalmas irodának, üzletnek.

Érdeklődni lehet a (77) 22-161-es telefonon, nyolctól tizenhat óráig.

Apróhirdetés

Lapostetők szigetelését garanciával vállaljuk. Kérje árajánlatunkat. Építményszigetelő Gmk. Kiskunhalas, Zsigrai J. u. 1.

Keresek 3 szobás, egyedi fűtéses lakást. Ajánlatokat: „Egyedi fűtéses" jeligére a szerkesztőségbe kérek.

Belvárosi 2,5 szobás kábeltévés tehermentes lakás eladó. Érdeklődni: Kossuth u. 18/B. III/9.

Felveszünk konyhalányt a Snack-bárba és a Balotaszállás Autósvendéglőbe. Jelentkezni személyesen a Shel-kútnál a Snack bárba 20 órától.

MTZ munkagép, STHIL alkatrészek ékszíjjak, csapágyak kaphatók Balotaszálláson a benzinkút melletti raktárüzletben.

Bizományi áruk átvétele és értékesítése. Kiskunhalas, Kertváros Rege u. 2.

Pedikűrös házhoz megy! Rendelést felveszek: Kiskunhalas, Kmeth S. u. 1.

A városközpontban 10 éves 150 m²-es családi ház telefonnal, 40 m² szuterén, 40 m² melléképület lakásnak, irodának alkalmas, ikergarázs és 500–900 literes boroshordók, 200 literes prés és zúzó, 408-as Moszkvics, 200 literes káposztáskád, 3×5 méteres sátor eladók. Kiskunhalas, Molnár u. 4/a. 18 óra után.

Eladó a Komora-tanya Bogárzó 17. sz. alatt, a kövesút mellett. Érdeklődni a helyszínen lehet.

Eladnám vagy elcserélném telefonos, tetőtérbeépítéses családi házamat. Érdeklődni a 22-171-es telefonon este.

Kiadó! Kétszoba, összkomfottos, berendezett felszerelt lakás, családi házban. Érdeklődni a szerkesztőségben.

Családi ház eladó Kiskunhalas, Pásztor u. 2. (Fenyő utcáról nyílik) Érdeklődni: Kiskunhalas Új u. 63. vagy Csiga u. 7.

Kiskunhalas Járószék u. 49. sz. kertes, gázfűtéses családi ház eladó. Érdeklődni: levélben Fonyó Béláné, Tiszaalpár Dózsa Gy. u. 61.

Kiskunhalas, Rekettye 90. sz. tanya 14 hold földdel, jószágtartásra alkalmas területtel, fúrott kúttal eladó. Érdeklődni a helyszínen.

Törzskönyvezett Dobermann kiskutyák eladók. Kiskunhalas, Gaál u. 12. Kertváros. Telefon: 21-826.

Eladó négyes társasházi 2 szobás, 60 m²-es felújított gázfűtéses lakás. Ára: 1600000 Ft. Kiskunhalas, Kilián Gy. u. 35. Czifra.

PK-s Lada 1500. sürgősen eladó. Érdeklődni: Kiskunhalas, Széchenyi u. 16. II/10.

Eladó családi ház két különálló lakással és külön bejárattal Kiskunhalas, Bálvány u. 22. szám alatt.

Várom régi és új ügyfeleimet az Álmos u. 12-ben. Vőneki László autószerelő.

70 m²-es lakás garázzsal, pincével eladó. Kiskunhalas, Szász K. u. 9. Jegesné.

Kétszobás igénesen felújított telefonos lakás garázzsal vagy anélkül eladó. Kiskunhalas, Kulich Gy. u. 6. II/8. T: 21-939.

Lejárt műszakival S–100 Skoda eladó. Érdeklődni Kiskunhalas, Széchenyi u. 43.

Egy- és háromfázisú ideiglenes elosztószekrények eladók. Kiskunhalas, Radnóti u. 86.

Lejárt műszakival Trabant eladó. Érdeklődni: Kiskunhalas, Fenyő u. 22.

Rendelőmet a Hajnal utcából a Semmelweis tér 27-be (új üzletház) helyeztem. Dr. Gasztonyi Gyöngyi belgyógyász-reumatológus szakorvos.

Eladó egy fehér Lada 8 hónapos, 8000 km-rel 2107-es. Érdeklődni: Kiskunhalas, Kalap u. 2. Kocsis Gábornál, 5 óra után. Tel.: (77) 22-344.

Eladó Kiskunhalas, Szénás u. 8. sz. alatti családi ház 1035 m²-es telken.

Kiskunhalas Eötvös u. 6. sz. alatti 2 szobás, több mellékhelyiséggel, komfortos tanácsi lakásomat elcserélném 1 1/2 vagy 2 szobás I. emeleti tanácsi lakásra. Érdeklődni 5 óra után.

Jó állapotban lévő S–100-as Skoda, felújított 120-as motorral, vonóhoroggal, 1992. 11. hóig érvényes műszakival eladó. Kiskunhalas, Hirnök u. 4. (Kertváros) Ugyanitt I.V.C. video recorder kapható.

Magas kereseti lehetőséggel keresünk Kiskunhalas területén jó megjelenésű férfiakat és nőket ügynöki munkára. Jelentkezni lehet augusztus 27-én 18–20 óráig a PIZZÉRIÁBAN (Köztársaság u.)

Köszönetnyilvánítás

Hálás szívvel mondunk köszönetet mindazon rokonoknak, munkatársaknak, ismerősöknek, szomszédoknak, akik

Dr. Dunai Péter

temetésén résztvettek, sírjára koszorút, virágot helyeztek, és ezzel fájdalmunkat enyhíteni igyekeztek.

Gyászoló család

Köszönetet mondunk minazoknak, akik

Kolompár Istvánné

búcsúztatásán megjelentek, részvétükkel fájdalmunkban osztoztak.

A gyászoló család

CSALÁDIHÁZ építési telkek a Kertvárosban 5 éves fizetési kedvezménnyel, közművesítve eladók.

Érdeklődni: Kiskunhalas, Molnár u. 4/A. 18 órától.

Közlemény

Réz István képviselő tájékoztatja a 8. sz. választókerületet: Bajza u. 9–végig, 20–végig, Csap u., Csipke u., Hársfa u., Felszabadulás u., Lovarda u., Sallai I. u., Sas u., Szabó E. u., Széchenyi u 5–23-ig, 2–20-ig, Tambura u., Tavasz u., Fazekas G. u. 4–28-ig, Galamb u., Félegyházi út, Fenyő u., Kárász u., Kéve u., Kötönyi út, Középső-ipartelep, Lepke u., Majsai út, Pásztor u., Szénás u., lakóit, hogy 1991. augusztus 26-án (hétfő) 17 órai kezdettel a Fazekas Gábor utcai Általános Iskola ebédlőjében beszámolót tart válsztóinak.

NAPIREND: – Beszámoló a Képviselőtestületben végzett eddigi tevékenységről.
– Lakossági bejelentésre válaszadás.

Minden érdeklődőt szeretettel vár.

INTER Fix KFT

Cím: Kiskunhalas, Szénás u. 15.

2000 Ft-ként sorsjegyet adunk!

Értékes nyeremények:
külföldi utak, műszaki cikkek

SORSOLÁS:
1991. decmber 13-án, Luca napján, 13 órakor.

További ajánlatunk:
Olasz póló: 139 Ft
Olasz kerékpár: 18–21 000 Ft
Zsákos cukor: 36 Ft/kg
1 kg-os cukor: 37 Ft/kg
Zsákos mosóporok nagy választékban!
GARDEN rostos család hat féle ízben!
Import sörök nagy választékban!

SZIGMA KERESKEDELMI RT

Műholdas TV adások vételére készletek:
Starlett 16 csatornás 29 900 Ft
Hepta 70 csatornás stereó 43 900
Samsung 39 csatornás 41 900
Funai 40 csatornás 35 900
Minden készülék 120 cm tükörrel
Még tart a Goldstar vásár.
Hitachi
képcsöves televízió 39 200 Ft
Videólejátszó
távirányítós: 18 890 Ft
SZIGMA Kereskedelmi Rt.
Villamossági alkatrész bolt
Kiskunhalas, Kossuth L. u. 28.
Telefon: (77) 22-461

KHFV

KISKUNHALASI CAIPARI VÁLLALAT

ABLAKCSERE FALBONTÁS NÉLKÜL

Ha önnek régi – szabvány méretű – kapcsolt gerébtokos (külső-belső szárny külön nyílik) vagy forgószárnyas ablaka van most falbontás nélkül kicserélheti.

Új, korszerű ablak = kényelem, biztonság

Energia megtakarítás

Felvilágosítás, előjegyzés a Mintaboltban.
6400 Kiskunhalas, Szénás u. 1.
Telefon: 77/21-244/21 (Szvetnikné)
77/21-44/24 (Rábel Imre)

AUTÓ West Wazorka

Vannak akik már ismernek, ők a partnereink lettek.
Ön is megismerhet, sőt a partnerünk lehet!

Szeptember 1-től reklámmal kapcsolatos szolgáltatásokkal is várjuk!

Egy jó döntés korona lehet a mai napra!

Cím: Kiskunhalas, Kossuth L. u. 36.
Telefon/fax: (77) 21-842

Ez itt a reklám helye

Ha nem monja meg hol, mikor, s mit árul, akkor az üzletét a véletlenre bízza.
Csak szólnia kell – segítünk!

Már csak **augusztus 31-ig** tart rendkívüli kedvezményes akciónk vállalatunk Kossuth utcai **baromfi** szakboltjában.

Használja ki az alkalmat és vásároljon!

	régi ár Ft/kg	új ár Ft/kg
csirke máj-szívvel	168	114,1
csirke far-hát	35	23
csirke aprólék „A”	60	45
hízott liba far-hát	25	20
pecsenyeliba I. o.	75	45
pecsenyeliba szk.	56	45
pecsenyekacsa szk.	77	55
M. kacsa far-hát	32	20
M. kacsa szárny-tővel	85	68
M. kacsa bőrös háj	37	20

Telefon: 77/22–655
Telex: 77/26–344; 77/26–502
Telefax: 77/22–808

KISKUNHALASI BAROMFIFELDOLGOZÓ VÁLLALAT • KISKUNHALAS •

Jelentkezzen és mi bemutatjuk!

Kedves Olvasónk!

Bizonyára sokan vannak Önök közül, akik különös, érdekes, szokatlan tevékenységet folytatnak szabadidejükben. Ez lehet amatőr szintű kutatás, újítás, gyűjtés, stb. de lehet bármi, amiről úgy gondolhatják érdekelheti a nagyközönséget.

Kérem írják meg nekünk, s mi szivesen elmegyünk, s bemutatjuk Önt és hobbiját. **A szerk.**

farmer

A Kiskunhalasi ÁG. FARMER Mezőgazdasági Leányvállalat
értékesíti az alábbi termékekeit:
dinnye, zab, kukorica, különféle tápok, takarmányok.
Felvásárol:
hízott sertéseket.
Szerződést köt:
50 kg feletti sertések hízlalására.
Érdeklődni lehet:
(77) 21-637, 21-822, 21-163 telefonon

MC
MEDICOMP Kft.

Heti akció:
Samsung TV 38 900 Ft helyett 34 900 Ft
Gold Star TV 32 900 Ft helyett 29 900 Ft
SHARP video 39 900 Ft helyett 35 274 Ft
TEFAL olajsütő 2 l-es 6 900 Ft helyett 5 400 Ft
TEFAL olajsütő super 12 900 Ft helyett 9 900 Ft
Gyermek együttes 1150 Ft helyett 700 Ft
CHICCO termékek és MATTEL játékok nálunk a legolcsóbban!
Kiskunhalas, Eötvös u. 2., Kígyó u. 2.

Kedvezményes tejtermék vásár a Sütőipar szakboltjaiban

Augusztus 26–31.

Engedményes termékekből néhány példa:

Tej 2,8 % 1 l 21 Ft helyett 18 Ft
Tej 2,8 % 1/2 l 10,9 Ft helyett 9 Ft
Tejföl 20,5 Ft helyett 17,2 Ft
Trappista sajt 264 Ft helyett 225 Ft

További tejtermékek kedvezményes listáját boltjainkban megtalálja. **Két hét múlva ismét kedvezményes akcióval jelentkezünk ezen a helyen!**

Akciós boltok: Mátyás téri, Szabadkai úti, Tó utcai, Papiripari bolt.

VÁLLALKOZNI AKAR?

Béreljen üzletet!

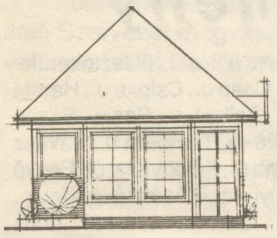

Cím: Kiskunhalas, Majsai u. 18.

DINAMIKA KFT.
Építőipari Szolgáltató és Kereskedelmi Kft.

ELEKTROSET Kft. KISKUNHALAS

Csúcstechnológia, előnyös árakon!

- .... gyártás
- ..... szervíz
- ..... kereskedelem

Szünetmentes tápegységek, plotterek

HARDWARE – SOFTWARE

Segédanyag (festékszalag, floppy)

Rossz computer? Törött reset?
Segít az

ELEKTROSET KFT

Cím: Kiskunhalas, Kárász u. 6. Pf: 78.
Telefon: 77/21–806 Telefax: 77/22–037

Szöv-Mobil Kiskunhalas

SZÖV-MOBIL (svájci-magyar) Kft.

telephelyein kedvező áron választhat minden típusú nyugati személygépkocsiból.

Autóügynökségünk vállalja:
– nyugati típusú személygépkocsik beszerzését, vámoltatását, műszaki vizsgáztatását
– eredeti alkatrészekből vállalja minden típusú nyugati személygépkocsik és haszonjárművek indítómotorainak és generátorainak cseredarabos felújítását készlettől függően azonnali cserével, garanciával – egyéb alkatrészek beszerzését és értékesítését. **Nálunk OTP hitelre is vásárolhat!**

Autószalonunkban nyugati festékkeverő gépet üzemeltetünk. A gép amerikai alapanyagokkal dolgozik, azonnali kiszolgálással.

Ezenkívül kínálunk még: alvázvédőket, szélvédőragasztókat, tömítőanyagokat és a gépkocsi fényezéséhez szükséges alapanyagokat.

Üzletünkben megrendelhetők: kisszerszámok, kötőelemek, gépkocsi javításához szükséges profi szerszámok.

Címünk: Kiskunhalas, Szász K. u. 2. Tel./fax: 77/22–991

„Égető” gondok egy televízió körül

Feljelentette élettársát, aki hasonlóképpen válaszolt

A kiskunhalasi *Szabó József* élete ugyancsak bővelkedik fordulatokban. 1968-ban friss diplomával a zsebében röplapokat osztogatott – melyben egészen másra hívta fel a figyelmet, mint az akkori politikusok – ezért visszavonták diplomáját (!), amit csak 1988-ban kapott újra kézhez. Apját, aki a legfelsőbb bíróságon dolgozott kihelyezték egy pesterzsébeti kerületi ügyészségre. Gépészmérnöki diplomás állás helyett maradt a segédmunkási munkakör.

Húsz év után leszázalékolták, azóta alkalmi munkákból tengeti az életét. Házassága is tönkrement, itt is az alkalmi kapcsolatok maradtak. Lányát egyedül nevelte fel. Megviselte az élet, keményen dolgozott.

Ahogy mondja, ő soha nem kért elégtételt, törvénytisztelő ember volt és a hányatott élte során megtanult tűrni. Viselte a keresztet minden szó nélkül, még akkor is, amikor közelebbi ismerettségbe került az ugyancsak halasi illetőségű Égető Máriával. Amikor a lány neve szóba került, mentegetőzni kezdett:

– Uram, nekem semmi közöm a gilisztabotrányhoz. Amit az élettársam csinált, azt a volt élettársával tette. Több milliós tartozása van, amit jobbára az akkori kedvesének, Mészáros Lászlónak, alias Sziszának köszönhet.

– Valami mégiscsak történt, ha felkeresett?

– Augusztus 4-én úgy döntöttem, hogy véget vetek a néhány hónapos kapcsolatnak. Elegem volt abból, hogy kihasználtak, hogy csak a pénzem kell Égetőnek. A letiltásai után alig kapott valami pénzt, nekem kellett gyógyítanom a perzsa macskáját, fizetni az italát, a cigarettáját, tehát a teljes megélhetését. Ráadásul minden szabadidőmet a kukoricájában és a paradicsomföldjén töltöttem. Ez benne van nekem több, mint ötvenezer forintomba. Úgy gondoltam, hogy ezt a pénzt – ha már úgy sem tudom visszakövetelni – megváltom a televízióval és magammal vittem az új albérletbe.

– Ez a lépés nem nyerte el Égető Mária tetszését...

– Annyira nem, hogy vasárnap este az előző élettársával, Sziszával és annak apjával hármasban elmentek az új albérletembe, és azt mondták, hogy ők rendőrök, amikor a háziasszony érdeklődött illetőségük felől. Bebocsátást nem nyertek, erre befeszítették az ajtót és elvitték a tévémet.

– Ez az akció meg magának nem tetszett..

– Elmentem a rendőrségre, hogy feljelentést tegyek, de ott sem akartak foglalkozni velem. Azt mondták, hogy egy tévé miatt nem csinálnak semmi felhajtást, intézzem el én magam.

– Ahogy látom magán, nem sikerült.

– Nem megyek én kérem sehova. Ha önt sem édekli, hogyan bánnak egy szerencsétlen emberrel, akkor máshol kérek segítséget.

Telefonon érdeklődtem a helyi kapitányságon, ahol Laskovics József főhadnagy elmondta, hogy Szabó úr egészen másképp vázolta náluk az eseményeket, de ha feljelentést akar tenni, akkor jelentkezzen újra. Bár a rendőrtiszt azt tanácsolta neki valóban, hogy jobb, ha megegyeznek Égetővel. Szabó úr tehát újra megjelent a rendőrkapitányságon, ahol most már komolyan vették az ügyet. Kiszálltak a helyszínre, megkérdezték a tanúkat és előállították Égető Máriát. Szabó úr közben visszaballagott hozzám:

– Elégedett? A rendőrség komolyra fordította a dolgot. Nem lenne jobb a kiegyezés?

– Uram, én annyit költöttem erre a kapcsoltra, hogy belerokkantam. Minden pénzem elvette. Az kizárt dolog, hogy tőle egy fillért is visszakapjak.

– Ha polgári peres úton feljelenti, akkor bizonyára a bíróság megítél valami keresetet. Ez a törvényes út, nem gondolja?

– Attól a nőtől nem fognak semmit behajtani, hiszen élete végéig fizetnie kell a tartozásait. Rendőrségi feljelentést viszont teszek, hiszen jogtalanul behatoltak az albérletembe és elvitték onnan a tévékészüléket. Ezért felelniük kell.

Égető Máriát kihallgatták a rendőrségen. Elmondta, hogy a televiziókészülék saját tulajdona, és ők nem törtek be, hanem bekéretkeztek, meglátták a színes tévét és elhozták, mivel az saját tuladjona.

Égető Mária azon nyomban feljelentette Szabó Józsefet, akit pillanatnyilag jogtalan eltulajdonítással vádolnak.

Nem úszta meg szárazon Égető sem. Ellene viszont jogtalan behatolás címén tesznek feljelentést a nyomozók. A felmerült vitás kérdésekben a bíróság fog dönteni.

Intő példa mindenkinek. Talán érdemes lett volna megfogadni a nyomozótiszt tanácsát. Ha megegyeznek, nincs ez a kellemetlenség egyikőjüknek sem.

–posztobányi–

1991. július 17-én a Kiskunhalasi Semmelweis Kórházban 57 éves korában rövid szenvedés, súlyos betegség után elhunyt

Dudás Pálné

nyug. kórházi oktatás felelős, főnővér helyettes, lelkes természetgyógyász.

Rövid, de tartalmas életének vezérlő elve a mások testi, lelki bajainak orvoslása volt. Ez tette egyértelművé elkötelezettségét az egészségügyhöz.

1953-ban szerezte első egészségügyi képzettségét szülésznőként, és halálát megelőző évig szerzett, újabb és újabb jártasságokat kórházvezető-ápolónői, szakoktatói, természetgyógyászati területeken.

A különböző diplomáknál fontosabb az az ember, aki nyitottsággal, állandó lobogással, magas hivatástudattal állt helyt, akár a szülőszobán, az új életek kinyiltával, akár az egészségügyi iskolákban az új értelmek kivirágoztatásával, akár a hygienes tanfolyamokon az új életformák elsajátíttatásával, a munkatársakért való küzdéssel, a házi ápolónői képzésekkel, a reflexológiai tanfolamokkal, akár pedig a napi busszal való bejárással, ahol meg lehetett hallgatni, meg lehetett hallani azokat a problémákat, melyek betegek és orvosok, lakosok és a kórház között feszültek.

A nagylelkű emberek méltóságával fogadta a sors kifürkészhetetlen akaratából rámért gyógyíthatatlan betegséget, akkor is vigyázván: saját tragédiából minél kevesebb bánatot hárítani a szerettekre, minél kevesebb gondot a környezetre.

Dudás Pálné – Erzsikének megadatott az, mit élő ember soha ki nem mondhat: szép családi, tartalmas emberi élet után méltósággal távozhatott körünkből.

Emlékét őrzi családja, munkatársai és mindazok, kik szerették és tiszteltték őt!

Dr. Kövecs Gyula

Drága a papír, mégsem kell

A MÉH telepeken augusztus 15-től nem veszik át a színes újságokat. Az érthetetlen hír hallatán kértem magyarázatot a halasi telep vezetőjétől, *Gajág Kálmántól*.

Elmondta, hogy sajnos a hír igaz. Bővebbet ő sem tud, belső utasítást kapott írásban. Ezek szerint csak a fekete-fehér újságot veszik át továbbra is, kilónként 2 forintos áron, valamint a hullámpapírt 1 forint hetvenért. Negyven fillért adnak a vegyes papír kilójáért. Hogy mi lesz az igen drága, s a háztartásokban felhalmozódó színes újságok, magazinok sorsa?

Talán használják el, vagy égessék el a tulajdonosok. A hír hátterében az állhat, hogy eddig a papíripari vállalatok szerződtek a hulladékfelvásárló telepekkel, s átvették és újrafeldolgozták a színes papírt. Ezt a szerződést a papíripari cégek szeptember hónappal felmondták. Állítólag van, amelyik nem tudja már hagyományos módon feldolgozni a színes újságot, van amelyik inkább importból szerzi be ezentúl az ilyen alapanyagot.

Egy biztos, a színes újság drága (egyre drágább!). A feldolgozandó színes alapanyag szintén drága (egyre drágább!). Mindezek után luxusnak tűnik a megmaradt színes újságokat egyszerűen sorsára hagyni.

A hulladékfelvásárló telepek így a korábbi textilhulladék (magyarul rongy) felvásárlás beszüntetése után újabb korlátozó intézkedést léptettek életbe.

Tesszük mindezt egyre nagyobb infláció, általános drágulás közepette. Ki érti ezt?

Horváth Róbert

Megkédeztük:

Van-e Halason rendőrbűnözés?

Az utóbbi időben egyre több rendőrkapitányság adott hírt arról, hogy emelkedett a rendőrök által elkövetett bűncselekmények száma. Vajon mi a helyzet a Kiskunhalasi Rendőrkapitányságon?

– Beszélhetünk-e Halason rendőrbűnözésről?

– Ilyen egyértelműen és kategórikusan azt hiszem, hogy nem – mondta *dr. Kastyják János* rendőrkapitány. – Több intézkedő rendőr enyhén szólva nem korrekt eljárásáról már én is kaptam visszajelzést. Például volt eset, amikor a rendőr külföldiektől a helyszíni ellenőrzéskor valutát kapott, és fogadott el. Hangsúlyozom, ezek nem hivatalos bejelentések, amolyan fülesek. Ezért eljárás emiatt nem indult. Remélem, a ma még névtelen kollégák is olvassák ezt az interjút...

– Ha azt mondom, gázüzemű autózás? Civilben minden harmadik rendőrről is beszélek...

– Való igaz, hogy a rendőrök közül sokan civilként maguk is gázzal közlekedtek. Ezért enyhe az intézkedő rendőr szigora a gázüzemű autósokkal szemben. Sokak szemében ez így etikus. A közelmúltban szigorú eligazítást tartottam az állománynak, minden rendőrnek kiszereltettem a gázkészülékét a kocsijából. Ezt ellenőriztem, és ellenőriztetni is fogom. Akit megfogok, jóra ne számítson.

– Igaz, hogy a rendőrök közül sokat az visz a bűnre, hogy anyagilag nincsenek kellőképp dotálva?

– Lehetne a rendőrök fizetése jobb, ez igaz. De az is, hogy alapvetően nem rossz. Átlag feletti a nettó fizetés, amihez, ha hozzá veszem a ruhapéntz, meg egyebeket, már nem is olyan kevés. Az indító okot én inkább abban látom, hogy a szervezetben végbement átalakulással, létszámfeltöltéssel óhatatlanul oda nem való személyek is kerültek. Ezek a bajok alapvető forrásai, de az ilyen emberek előbb-utóbb úgyis kikerülnek az állományból. Erre különösen oda kell figyelnünk.

Ma – összefoglalva – úgy látom a helyzetet a kapitányság területén, hogy rendőrbűnözésről alapvetően nem beszélhetünk, de a csírái jelen vannak. Ezt kell elfojtani.

– Végezetül, milyen nagyobbszabású akcióra készülnek a közeljövőben?

– Most, a pápalátogatás sok erőt, energiát és embert leköt. Ezután nem csinálok belőle titkot – nagyszabású akciót indítunk a valutázók ellen. Nem baj, ha tudják előre a szándékunkat. Elég, ha a tervet és a módszert tartom titokban.

Egyre nagyobb munkát jelent a növekvő bűnözési hullám féken tartása. Mára eljutottunk oda, hogy fél év alatt több bűncselekmény volt Halason, mint tavaly egész évben.

Horváth Róbert

Ki üldözi Vincze Istvánt?

Nemrég tudósítottunk a FILANTROP-nál rendezett munkásgyűlésről, amelynek az volt az oka, hogy feszültség alakult ki a vállalat vezetősége és néhány dolgozó között. Akkor úgy tűnt, az ellentétek rendeződnek, s megnyugszanak a kedélyek. Ezért hatott meglepetésszerűen, amikor *Vincze István*, a csoport akkori „szóvivője” megkeresett, s a szerkesztőség védelmét kérte.

Elmondása szerint a nyilatkozata óta üldözik, a vezetők mindent elkövetnek, hogy kiebrudalják a vállalattól. Elszámolási hiányosságokat vetnek a szemére, s legutóbb ittassággal vádolták, amit nem tudnak bizonyítani, mert egy szó sem igaz az egészből.

Mivel a nyilatkozók védelme hivatali kötelességünk, megkerestem *Kádár Imrét*, a FILANTROP vezetőjét, adjon magyarázatot az elmondottakra.

Kádár Imre a következőkről tájékoztatott:

– Vincze Istvánnak valóban voltak üzemanyaggal elszámolási nehézségei, pontosabban nem tudott elszámolni a rábízott előleggel. Erről február 11-én fegyelmi jegyzőkönyv készült. Miután munkahelyi vezetője *Ambrus Ferenc* megelőlegezte számára a hiányzó, több mint 7000 forintot, ismét gépkocsira ülhetett. Ezután július 26-án Vincze István megtagadta a munkát, majd maszekolt a csatornamosóval. A legutóbbi vétségét a tajói kocsmánál követte el. Augusztus 6-án 11 órakor a tajói kocsma előtt leállította az autóját és bement a kocsmába. Itt érte tetten Ambrus Ferenc munkahelyi vezető. Három tanú van arra, hogy megtagadta a szondázást. Vincze István azzal védekezett, hogy mérges volt, különben is csak üdítőt ivott. Azóta nem jelent meg a munkahelyén, pedig ajánlott levélben invitálták. Az ügy kivizsgálásáig nem ülhet gépkocsira.

–is–

FUJI IMAGE PLAZA

FOTÓ STUDIÓ

Kiskunhalas, Bocskai u. 11.

Telefon: 77 / 22-887

SZÍNESFILM KIDOLGOZÁS 1 ÓRA ALATT!

ÖN VÁLASZT:

13 x 18
10 x 15
9 x 12

3 féle méret,
3 féle határidő között.

Szuper expressz: 1 óra
Expressz: 24 óra
Normál: 2 nap

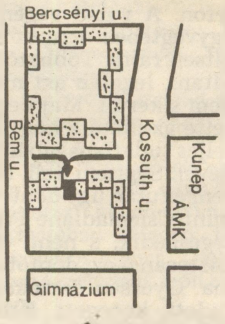

KIVÁLÓ MINŐSÉG!

SZOLID ÁRAK!

Halasi Tükör

SZÍNE ÉS FONÁKJA

Jutalom egy távcső

Nagy értékű távcsövet kaptak ajándékba a Vasúti Csillagászati Szakkör végzős diákjai, *Hollósi Simon István* és az *Untener* fivérek, *Kornél* és *Olivér*.

A diákok a nagy múltú „iskolába" immár öt éve jártak. Foglalkoztak csillagászattal, űrkutatással, meteorológiával, de a természettudomány más ágaival is. Ez idő alatt főiskolai szintre emeltek e témakörben tudásukat. Olyannyira, hogy önálló bemutatókra, előadások megtartására is képesek.

Kérdésemre, hogy voltaképpen mit is tud ez a távcső, amit a MÁV anyagi támogatásával készítettek, a klubvezető, *Balogh István* csillagász szerényen csak ennyit jegyzett meg: „Én már láttam rajta keresztül az Andromeda ködöt."

–KÁN–

Labdarúgó sorsolás

A Kiskunhalasi Spartacus Megyei II. osztály (Északi Csoport) labdarúgó bajnokságában kisorsolt mérkőzései

I. fordulóaug. 18. 17 óra Csólyospálos – Kiskunhalasi Spartacus (Előtte 15 órakor: ifjúsági mérkőzés.)

II. forduló: aug. 25. 17 óra Kiskunhalasi Spartacus – Tabdi. Előtte 15 órakor ifjúsági mérkőzés.

III. forduló: szeptember 1. 16.30 óra Kiskunmajsa – Kiskunhalasi Spartacus. Előtte 14.30-kor ifjúsági mérkőzés.

IV. forduló: szeptember 8. 16 óra Dunaegyháza – Kiskunhalasi Spartacus. Előtte 14 órakor ifjúsági mérkőzés.

V. forduló szeptember 15. 16 óra Kiskunhalasi Spartacus – Csengőd. Előtte 14 órakor ifjúsági mérkőzés.

VI. forduló: szeptember 22. 15.30 óra Hetényegyháza – Kiskunhalasi Spartacus. Előtte 13.30 órakor ifjúsági mérkőzés.

VII. forduló: szeptember 29. 15 óra Kiskunhalasi Spartacus – Kunszentmiklós. Előtte 13 órakor ifjúsági mérkőzés.

VIII. forduló: október 6. 14 óra Lakitelek – Kiskunhalasi Spartacus. Előtte 12.00 órakor ifjúsági mérkőzés.

IX. forduló: október 13. 14 óra Kiskunhalasi Spartacus – Kiskunfélegyházi TK. Előtte 12 órakor ifjúsági mérkőzés.

X. forduló: október 20. 13.30 óra Jakabszállás – Kiskunahalasi Spartacus. Előtte 11.30 órakor ifjúsági mérkőzés.

XI. forduló: október 27. 13.30 óra Kiskunhlasi Spartacus – Orgovány. Előtte 11.30 órakor ifjúsági mérkőzés.

XII. forduló: november 3. 13 óra Tiszaalpár – Kiskunhalasi Spartacus. Előtte 11 órakor ifjúsági mérkőzés.

XIII. forduló: november 10. 13 óra Kiskunhalasi Spartacus – VAKER. Előtte 11 órakor ifjúsági mérkőzés.

XIV. forduló: november 17. 13 órakor Imrehegy – Kiskunhalasi Spartacus. Előtte 11 órakor ifjúsági mérkőzés.

XV. forduló: november 24. 13 óra Kiskunhalasi Spartacus – Kunszállás. Előtte 11 órakor ifjúsági mérkőzés.

Csodálkozom

Csodálkozom. Mondhatnám fölöttébb csodálkozom. Pedig, ha jól meggondolom igazán nincs is rá okom.

Kezdődött még tavaly, valahogy augusztus táján, amikor egyik pillanatról a másikra kiderült a tej eladhatatlan. A nagy kérdést, hihetetlen egyszerűséggel megoldottuk: sutty neki! Tízezret fizetünk azért, ha tagló alá küldjük a tehenet. Hullott a jószágok nemesebbje..., s jött Zacsek Gyula. Kiderült, hogy korán sem kell a tejet a csatornába önteni, és érdekes, már rég nem szerepel a tejháború a híradások élén. Akkoriban mondta a képviselő úr, hogy „ez még csak a kezdet". Az ámokfutás folytatódott. Hogy legyen a népnek min csámcsogni kiderült, hogy a „disznó" sok disznót hízlalunk. Uccu neki, lecsaptuk az árát. Bele is görnyedt, vagy kétszázezer kistermelő háta. S csodálkozom..., hogy volt bátorság bebizonyítani, hogy nem mond igazat az a szakember, aki azt állítja, hogy a hűtőházak tele vannak hasított disznóval, ez a portéka eladhatatlan. Vagy két héttel ezelőtt meghirdették az engedményes sertéshús vásárt. Csodálkozom..., hogy cirka két óra alatt elfogyott a készlet. Kérdezhetném, hol vannak a húshegyek? Miként eshetett az meg Halason, ahol az elmúlt hónapokban vagy százötvenezer darab sertést adtak el, mészároltak le, etettek föl a kutyákkal, hogy öt hízott disznó nemsosk, nem tudtak összeszedni? Higyjenek nekem, ezen a leértékeléses napon kiürült a város, így majd kudarcba fulladt a húsvásár. A helyzetet a Tompai Kossuth Tsz mentette meg azzal, hogy soron kívül átadott az ÁFESZ-nek harminc darab derék négylábut. Remélem az, aki ezen a vásári napon húst vett mindezt nem tudta, s csak reménykedek, hogy nem olyan keserű szájízzel fogyasztotta el, amilyennel ezeket a dolgokat én elsoroltam.

Robotka István

Kulturális ajánlat

FILMSZÍNHÁZ

Augusztus 23-án délután: Robotzsaru 2. (sci-fi), este: Intruderek támadása (kaland).

24–25-én délután: Robotzsaru 2. délelőtt és este: Magas barna férfi, felemás cipőben (vígjáték).

26–27-én délután és este: Magas barna férfi, felemás cipőben (vígjáték).

28–29-én délután és este: Darkman (kaland).

30-án délután: Ölve vagy halva (krimi), este: Darkman (kaland).

HELYŐRSÉGI KLUB
(Petőfi u. 7–9)

1991. augusztus 24-én 19–04 óráig jótékony célú „Csipke Bál"

CSIPKEMÚZEUM (Kossuth u. 39.) Nyitva: naponta 9–16 óráig.

GYŰJTEMÉNYEK HÁZA
(Bokányi D. u. 4.)

Kiállítások: Halasi arcok. Váci György könyvkötészeti remekművei. Csorba Tibor festményei. Nyitva: 8–16 óráig, hétfőn zárva.

VÉGH-KÚRIA
(Bajcsy-Zs. u.)

Diószegi Balázs Munkácsy-díjas festőművész állandó kiállítása. Nyitva: csütörtök, péntek, szombat naponta 10–12 és 14–18 óráig.

A Thorma János Múzeum bizonytalan ideig zárva tart.

HÍRTÜKÖR

Erősített a FÜSZÉRT SE női kézilabda csapata. A Dunaferrből volt NB I-es játékosokat Burai Tibornét és Varga Zsuzsannát igazolták. Szegedről Vass Gabriella, a KAC-tól Romsics Erzsébet és az egy évet kihagyott kapus Fritsch Margit ment át.

• • •

A közelmúltban megyei sportnapot rendeztek Kalocsán. A résztvevők közül lábteniszben a Bácsalmási Antal – Udvari János kettős második helyezést ért el. Az ezüstérmes párost a döntőben a Kántor – Márkus páros győzte le, akik másodikok a magyar bajnokságban.

• • •

Kiskunhalason a kábeltelevízió építésére és működtetésére gazdasági társulás alakult. A Paletta ÁFÉSZ, a Sütőipari Vállalat, A Kommunális Üzem és a Polgármesteri Hivatal káeftét hoz létre. A társulat ezerötszáz pótlólagos bekötésre számít.

• • •

1991. augusztus 24–25-én országos bajnoki és nemzetközi meghívásos motocross verseny lesz Kecelen. A verseny mindkét nap 13 órakor kezdődik. A MOTORREVÜ a helyszínen előfizetők között 3 db PEUGEOT kismotort és 1 db 125-ös KAWASAKI enduró motort sorsol ki, valamint tombola húzás lesz több értékes nyereménnyel.

Mindenkit szeretettel vár a rendezőség.

Rendőrségi hírek

Büntetőeljárás van folyamatban...

Kolompár János Jánoshalma, Tópart u. 24. szám alatti lakos és fiatalkorú társai ellen rablás bűntettének elkövetése miatt. Gyanúsítottak a rendelkezésre álló adatok szerint 1991. július 24-én megtámadták, majd bántalmazták K. János csávolyi lakost közben 11000 Ft készpénzét ellopták.

Kolompár Ilona Kiskunhalas, Alkotmány u. 20. szám alatti lakos ellen, aki *K. Károlyné* halasi lakos kezéből a kézitáskáját a benne lévő 8000 Ft készpénzzel ellopta.

Vankó Mihály Kelebia Pacsirta u. 15. szám alatti lakos ellen, aki a rendelkezésre álló adatok szerint 1990. december 25-én 21.30 órа körüli időben magánlaksértést követett el *K. József* kelebiai lakos sérelmére.

1991. január 9–14 között eltelt időben betört Kelebia Vasútföldön lévő orvosi rendelőbe és onnan kb. 3000 Ft körüli értéket lopott el. 1991. június 27-re virradóra *K. Mátyás* tompai lakos tanyája udvarából 1 db PB. palackot, 2 db vízszivattyút lopott el összesen 15000 Ft értékben.

1991. augusztus 10-re virradóra betört a Tompa és Vidéke ÁFÉSZ 101-es számú élelmiszerboltba és onnan élelmiszert, cigarettát lopott el kb. 27645 Ft értékben.

Augusztus 12-re virradóra betört a Kelebia Általános Iskolába és onnan videót akart ellopni, de nem találta meg.

Keresi a Rendőrség azt a tettest, aki...

– feltörte *K. Ferenc* halasi lakos személygépkocsisját és a kocsiból motorosfűrészt lopott el kb 30000 Ft értékben.

– feltörte *J. Sándor* halasi lakos Sóstó területén lévő szerszámoskamráját és onnan permetezőgépet lopott el kb. 4000 Ft értékben.

– feltörte *B. József* tázlári lakos személygépkocsiját és a kocsiból különböző iratokat lopott el, valamint kb. 1000 Ft rongálási kárt okozott.

– betört a Harkakötönyi Egyetértés Mg. Tsz műszaki raktárába és a raktárból különböző gépalkatrészt lopott el kb. 120000 Ft értékben.

– betört a Paletta Áfész halasi Szabadkai úton lévő élelmiszerboltjába és onnan élelmiszert, italárut, édességet lopott el kb. 60000 Ft értékben.

– feltörte *K. József* halasi lakos személygépkocsiját és a kocsiból 220000 Ft készpénzt lopott el 1000 Ft-os címletekben.

– ellopta a Sóstói csárdánál lévő telefonperselyt és a benne lévő kb. 6000 Ft készpénzt.

– ellopta *S. Ildikó* halasi lakos 058621 gyáriszámú kerékpárját kb. 10000 Ft értékben.

– ellopta *L. Lászlóné* halasi lakos lezáratlan személygépkocsijából sértett kézitáskáját a benne lévő 20000 Ft készpénzzel.

– betört *R. Mihály* halasi lakos Kiskunhalas külterületén lévő tanyájába és onnan rádiósmagnót, víziszivattyút, permetezőt lopott el kb. 25000 Ft értékben.

F. B.

SAROKBA SZORÍTVA

Szervez a Nagyi

A mamának – többekkel ellentétben – nincs olyan szokása, hogy mások életét szervezze. Azonban ha az élet „rákényszeríti" nem felejti el az illető, amíg él. Szó sincs ravasz tréfáról, ne adj, Isten gonoszságról, hanem – mint amikor rossz adatokat ütünk a számítógépbe – a maga módján kombinál.

Legutóbb az történt, hogy csöngött a telefon. A vonal végén elcsukló női hang egyvégtében arra kéte, könyörögte – segítsen rajta. Többször próbálta félbeszakítani, legaláb azt megtudni kicsoda, de nem sikerült. Majd egyszercsak kat, s letette az illető a kagylót. Ott állt a Mama teljes tudatlanságban, az ő nagy lelki terhével. Segíteni kell, de kinek? Rövid töprengés után úgy döntött: ez nem lehet más mint Csizmadiáné Piroska. Gyakran betegeskedik, s néha elhagyja lelki ereje. Biztosan ő az, döntötte el a kérdést a Mama. Gyorsan összekapta magát, s ahogy tudott, kocogott. Kifulladt mire odaért. Szinte nekitámaszkodott a csengőnek. majd hosszú, kínos csend. Bentről nem hallani semmi neszt. Csak nem tett magában kárt – kérdezte mintegy önmagától? Szemével végigpásztázta a lépcsőházat, de senki. Érezte, ha nem történik valami pánikba esik. Nekifeszült az ajtónak, még csak meg se reccsent. Ekkor mentő ötlete támadt. Fel kell hívni a fiát, Jánost, aki határőrtiszt a kerületnél. Lerohant a lépcsőn, el a sarokig, a telefonfülkéig. Szerencséje volt, benn találta. Kapkodva mesélte el a történteket. Alig ért fel a lépcsőn János már otthon is volt. Segítség is jött, így aztán hamar feltépték az ajtót. Körberohanták a lakást, de Piroska sehol. Döbbenten álltak a megmagyarázhatatlan eset láttán, amikor Piroska halvány hangján megkérdezte a hátuk mögött, – aki férje oldalán a piacról éppen akkor érkezett –: történt valami Jánoskám?

Mindenki a Mamára nézett magyarázatot várva. Ő csak állt, mondott ugyan néhány félmondatot valami ismeretlen telefonálóról, de érezte az egész egyre kínosabb lesz. Valami köszönésfélét mondott és szemlesütve távozott.

Azt már az ajtóból jegyezte meg: azért örülök Piroskám, hogy nem történt semmi bajod.

–is–

Közlemény

A Kiskunhalasi Polgármesteri Hivatal értesíti az érintett szülőket, hogy valamennyi kiskunhalasi általános iskolai tanuló részére a Hivatal térítésmentesen biztosítja a szükséges tankönyveket. A tanulók az első tanítási napon (szeptember 2-án) az iskolákban vehetik át a tankönyveket.

Sportműsor

Labdarúgás

Augusztus 25. I7 óra városi sportpálya: Kiskunhalasi Spartacus – Tabdi (megyei II. osztályú bajnokság). Előtte 15 órakor ifjúsági mérkőzés.

Szeptember 1. 16.30 óra városi sportpálya: Kiskunhalasi AC – Tiszakécske (megyei I. osztályú bajnokság). Előtte 14.30 órakor ifjúsági mérkőzés.

Anyakönyvi hírek

Új állampolgáraink:

Majer Csilla (Virág Erika) Kisszállás, Rokolya Péter (Szabados Helga) Kiskunhalas, Ótott-Kovács Mariann (Szabó Julianna) Balotaszállás, Locskai Attila (Varga Katalin Márta) Kiskunhalas, Török Anett (Lasancz Mária) Kiskunhalas, Nagy-Biblia Imre (Gulyás Ildikó Szilvia) Kiskunhalas, Nagy Péter (Urbán Katalin) Kiskunhalas, Virág Tamás (Vajda Zsuzsanna) Kiskunhalas, Mozga Erika (Matus Erika Amália) Kunfehértó, Ábel Alexandra (Lovas Margit) Kiskunhalas.

Házasságot kötöttek:

Babós József és Albert Mónika
Dr. Németh Norbert Barna és Dr. Emmer Edit Erika.

Akik már nincsenek közöttünk:

Gál Gyula Károlyné Szabó Mária (Kiskunhalas), Kecskeméti Erzsébet (Kiskunhalas), Gönczöl Károlyné Paprika Ida (Kiskunhalas), Makai Béniámin (Kiskunhalas).

Halasi Tükör
FÜGGETLEN KÖZÉLETI HETILAP
Ügyvezető-igazgató, szerkesztő: **Földi Lajos**
Főmunkatárs: **Posztobányi László**
Munkatársak: Ferincz János, dr. Horváth Róbert, Kovács Pál, Lévay Kálmán, Vass Katalin, Kocsis István, Harmos Jenő, M. Vajda Ilona
Kiadja a TÜKÖR lapkiadó kft.
Kiskunhalas, Szilády Áron utca 4. – Telefon, telefax: 77/21-852
Készült a Halaspack Csomagolóanyag RT. nyomda üzemében
Felelős vezető: **Bodrogi József** vezérigazgató
Előfizethető a postahivatalban és a kézbesítőknél
ISSN 0239–0671