VÁROSI KÖNYVTÁR KISKUNHALAS

Halasi Tükör

IV. ÉVFOLYAM 43. SZÁM | MEGJELENIK HETENTE, PÉNTEKEN ○ ÁRA: 9,50 Ft | KISKUNHALAS, 1990. OKTÓBER 26.

Megemlékezés október 23-án

Október 23-án Kiskunhalason a Hősök terén ünnepi megemlékezést rendeztek a politikai pártok. Az ünnepélyen *Pajor Kálmán,* városi képviselő mondott beszédet. Képriportunk az ünnepségen készült.

Fotó: Ternyák Jenő

Forradalom Kiskunhalas, 1956

Interjú Nagy Szeder Istvánnal

Nagy Szeder Istvánt ebben a városban nem kell bemutatni. Tudtommal két-három században éltek itt a Nagy Szeder családból, ebben a században főként a Népszigeten.

Kemény, nyakas emberek voltak az ősök, amilyen maga Nagy Szeder István is. Sohasem elégedtek meg azzal ami van, mindig mást, jobbat, igazabbat akartak a nép javára, a néppel egyetértésben. Másokhoz képest a különbség csak az, hogy ők nem kaptak, hanem adtak, nem szereztek, hanem teremtettek ebben a városban.

A Nagy Szeder név ennek a városnak sokat jelent. Mindenek előtt a történetének megőrzését, leírását, illetve a halasi közéleti demokrácia megteremtését, demokratikus hagyományainak átörökítését. A szó szoros értelmében vett vezetők volak. A szellemi életben éppúgy, mint a politikában. Mai szóhasználattal élve még sem vitték valami sokra, mert mindig a nép – nem a hatalom – oldalán álltak. Ellenben megnyerték azt, ami talán a legtöbb ebben a szerepben: nevet szereztek és becsületet ennek a névnek még akkor is, ha vannak, akik kisebbíteni, főleg kisajátítani, agyonhallgatni szeretnék érdemeiket.

Ha azt mondom „Kiskunhalas, 1956" itt a legtöbben azt vágják rá, Nagy Szeder István. Az évforduló előtt vele beszélgettem, felidézve a harmincnégy évvel ezelőtt történtek néhány részletét.

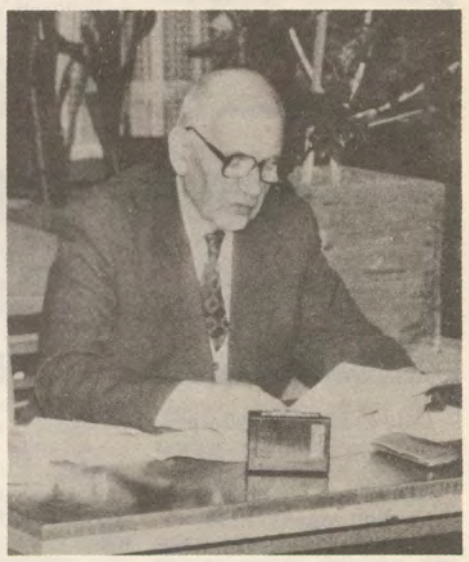

– Gondolom az évforduló kapcsán ilyenkor mindig ünnepel, még akkor is, ha külső jeleit nem tapasztalni?

– Legelőször is a halasiak 1956-os évfordulóját nemcsak október 23-hoz kötöm, mert a mi dolgaink nem akkor kezdődtek, hanem pár nappal később. Megmondom őszintén azt sem tudtam, hogy forradalom van. Huszonnegyedikén délután bementem a cukrászdába, hogy valami süteményt vigyek haza. Ott állt elébem nagy örömmel dr. Mohos Ernő ma is jó egészségnek örvendő főorvos és ő mondta, hogy Pesten forradalom van.

– Ezután kezdte szervezni a halasi megmozdulást?

– Nem gondoltam én akkor ilyesmire. Másnap reggel kimentem mérni Tajóra. Ott is lelkendeztek, lesték az emberek a híreket. Talán fel sem fogtuk még, hogy mi történt. Pénteken, azaz 26-án is kimentem Kisszállásra mérni, de akkor már a vonatok sem nagyon közlekedtek. Mivel az állomásról nem tudtam bemenni a faluba, mert az események hatására nem küldtek értem kocsit, fogtam magam és hazajöttem.

– Ezek szerint a forradalom első napjaiban nem történt itt semmi?

– Dehogynem. Éppen október 26-án rendeztek felvonulást az emberek, illetve akkor döntötték le a szovjet emlékművet. Huszonhetedikén pedig nagygyűlés volt a Hősök terén, ahol lehettek – hallomás után mondom – vagy háromezren. Én nem voltam ott. 26-án felkeresett az egyik ügyvéd, nem akarom most néven nevezni és azt mondta: Mérnök úr! – amikor Pesten a fiatalság vérzik, itt nem történik semmi.

De miért énhozzám jön ezzel – kérdeztem. Azért, – válaszolta – mert ön a Kisgazdapárt elnöke. Erre én azt válaszoltam neki: Na jó, ha lesz vagy száz áldozat – vállalná-e a felelősséget mondjuk száz ártatlan ember haláláért? Akkor csak hümmögve mondta: Ha nem volna családja stb. Na lássa én egyetlen egyét sem vállalom. Elment. A szavazás napján már ki akart írtani örökre – ügyvédtársával – a halasi közéletből.

Csak érdekeltek az események. Feleségemmel besétáltunk a városba. Akkor hallottam a hangosbemondóból, hogy miket követelnek a munkástanácsok.

– Mikor kereste fel Önt a forradalmi tanács küldöttsége?

– Na várjál csak, mert nem ott kezdődött a dolog. Ugyanis rendeztünk iskolatörténeti kiállítást a gimnáziumban, ahol a malomcsipke is ki volt állítva, amit este mindig hazahoztam, reggel meg visszavittem. Va-

(Folytatás a második oldalon.)

MENNYI IS AZ ANNYI?

Furcsa bérrendezés

Nem irigylésre méltó a földhivatali dolgozók helyzete (sem). Talán kevesen vették észre, de idén egyszer már az ügyfélfogadási időben az ügyfeleknek való diszkrét hátat fordítással jelezték az ott dolgozók: elégedetlenek helyzetükkel. Az intézmények közül több mint tucatnyi fizetésképtelenné vált, a földhivatali dolgozók átlagfizetése bruttó nyolcezer forint körül mozog. Ebből pedig egyre reménytelenebb megélni. A földhivatali dolgozók szakszervezete országos megmozdulással kívánt hangot adni jogos követelésének, ám a kormány szeptemberi ülésén határozott: huszonöt százalékkal emeli az itt dolgozók bérét.

Regős Gyula, az ágazati szakszervezet megyei elnöke Budapesten volt, ahol az intézkedés részleteit közölték az érdekeltekkel.

Amikor efelől kérdeztem, igencsak bosszús volt. Elmondta, hogy nem kis meglepetéssel értesültek róla, hogy a béremelés csak év végéig, azaz három hónapra szól. Ezt is úgy kapják, hogy differenciáltan lesz elosztva, azaz egyes megyékhez több jut, míg máshova kevesebb. Arról már nem is beszélve, hogy nem tudni, mi lesz a jövő évi bérrendezéssel. Ha az emberek azt hallják, hogy jövőre újból megkapják a béremelést, úgy tűnhet, mintha már ötven százalékos lenne az emelés. Holott erről szó sincs. Így kicsit keserű szájízzel vette tudomásul mindezt. Egyelőre megvárják a bérmódosítást. A jövő évi bérharcról még korai bármit is mondani. Egyébként is itt az átszervezés, ami ad elegendő munkát az itt dolgozóknak. Annyit már érdemes leszögezni, hogy a földügyi hivatal nem azonos a földhivatallal. A két „cég" egymással mellérendeltségi viszonyban lesz.

Horváth Róbert

Minden eladó

TEXCOOP börze = Skála siker

Szeptember végén a TEXCOOP háromnapos árubörzét rendezett, melyen megvételre ajánlott mindent, ami a vállalat, illetve a Skála RT vagyonát képezte. Az árubörzét jól szervezett sajtó- és rádiókampány előzte meg. Eladásra kínálták a kötőgépeket, varrógépeket, szabászgépeket, vasalógépeket, a gépalkatrészeket, kötő- és kézimunkafonalakat, kellékeket, készárukat, irodai és berendezési tárgyakat.

A börze második napján Micsinay György a vállalat egykori igazgatója, a börze szer-

(Folytatás a második oldalon.)

Hetven éve alakult meg a Kiskunhalasi Sportegylet

A jegyzőkönyv szerint 45-en voltak jelen az 1920. november 6-án tartott alakuló gyűlésen. A gyűlést Tallér Gyula nyitotta meg, üdvözölte a jelenlévőket majd javasolta, hogy mielőtt a tágysorozat tárgyalására térnek egy korelnök választassék.

Boros Gyulát a gyűlés egyhangúlag választotta meg korelnöknek, akinek a Sport Egylet elnökének megválasztásáig volt szerepe.

Az első napirendi pont szerint ugyanis az elnök megválasztása volt a feladat. A gyűlés egyhangúlag Tóth Pál urat választotta meg az elnöki tisztség betöltésére. Ezután a gyűlés további tisztségviselőket választott. Alelnök lett: Keresztes László, jegyző: Nagy Kálmán, titkár lett: Tallér Gyula, pénztárnok: Iván Sándor, csapatkapitány: Csapó Balázs. A megválasztott tisztikar elfoglalta a helyét majd a gyűlés az alapszabály tervezet tárgyalására tért át, illetve az alapszabály tervezet elkészítésére egy háromtagú bizotságot választottak. Tagjai: Ádám Endre, Csapó Balázs, Szakál Imre.

A gyűlés ezután a helybeli ifjúsági egyesülettel való esetleges fúzióval (együttműködéssel) foglalkozott.

„Több hozzászólás után megállapítják, hogy a jelenlegi vezetőségben nem látunk garanciát arra nézve, hogy a fúzió lehetséges legyen azonban az évi közgyűlés után új vezetőséget átiratban értesítjük esetleges öszműködésre felhívjuk mert kívánatos, hogy a harmónia amely ritka fogalom városunkban helyreálljon a kitűzött kulturális czélt igyekezzünk megvalósítani."

A jegyzőkönyv hitelesítők: Szakáll Imre, Csesznok Mihály.

Kispéter Imre

Minden eladó

(Folytatás az első oldalról.)
vezője tájékoztatott az aukció állásáról.

– Megítélése szerint sikerülni fog mindent eladni?

– Amit én elkezdek annak sikerülnie kell.

– A felhalmozódott rengeteg pótalkatrészt is sikerül majd eladni?

– Azt nem. Az meg is marad. De az még az első igazgató bűne. Ő járta be egész Európát, ő vette meg ezeket a máig is felesleges alkatrészeket.

– Hány eladható gép maradt még a börze második napján?

– Nem tudom. Majd a börze után tudok nyilatkozni. Jelenleg még az ipari partnereket próbáltuk megcélozni.

– Mennyiért keltek el a Jumberca bal-bal körkötőgépek?

– Hétszázezer forintért darabonként. Ehhez jött még az Áfa.

– Az olasz MEC–MOR gyártmányú gépeket is eladták?

– Igen. Hatszázszer forint volt darabja. A varrógépeket is mind eladtuk.

– Mennyiért keltek el a príma Brother varrógépek?

– 120 ezerért az összevarró, 60 ezerért a simatűző és 300 ezerért a gomblyukazó.

– A három börzenap után mit terveznek?

– Következik majd a második akció. A bérlőknél kint lévő gépeket fel fogjuk ajánlani nekik megvételre.

– A vevők készpénzzel fizetnek?

– Nagy részük készpénzzel vagy átutalással, inkasszó útján. Egy hét elteltével hívtam fel telefonon Micsinay urat.

– Hogy sikerült a háromnapos börze?

– Annyit mondhatok érték megjelölése nélkül, hogy a három napos börze beváltotta a hozzáfűzött reményeket. Az akció különben még 1991 végéig folytatódik.

Kép–szöveg:
Lévay Kálmán

Inassors

Az inasélet talán – úgy igazán – sohasem volt „felhőtlen". Merthogy a szakmunkás-palántát szinte mindenkinek (a segédnek, a mesternek, de még a kuncsaftnak is) „jogában" állt ugráltatni, kihasználni, olykor-olykor megszégyeníteni. Mi több: az alantas munkákat is rendszerint a tanulók végezték el, széles e hazában. No persze nincs ez másként mostanában sem. Napjaink munkahelyein is vannak tipikus inas-feladatok, amelyeket meg kell oldani, s az sem kétséges, hogy kinek.

Nemrég végighallgattam egy leendő kereskedő „siránkozásait". Mint mondta: ő egyáltalán nem ért a politikához, és egyelőre (korára való tekintettel) nem is szeretne elmélyülni ebben a kérdésben. Ennek ellenére – úgy véli – jó lenne egy kisebbfajta gazdasági fellendülés. Ugyanis a boltban (osztálytársaival együtt egyebet sem csinál, mintsem az árazást, a címkézést. A termékről a régi árat le, az újat (a drágábbat) fel. Kinek lesz ez így jó? – kérdezte. – Neki bizonyára nem, miután (az iskolai tananyag szerint) a kereskedelem nem (csak) ebből a munkából áll.

Mikor tanulhatja meg a kereskedői fogásokat, a vevőkkel való – inteligens – bánásmódot? Vagy ezekre a szakmai fogásokra a jövőben már nem is lesz szükség? Akkor minek a három éves okítás? Az árazást (pláne géppel) bárki megtanulhatja, akár néhány nap alatt is.

K. P.

Forradalom Kiskunhalas, 1956

(Folytatás az első oldalról.)
sárnap reggel is viszem vissza a csipkéket, amikor az Arany János utca végén megállított egy katona azzal, hogy le van zárva a városközpont, arra nem mehetek. Kerülővel jöttem haza és akkor találkoztam Kurdics József tanárral, aki elmondta mi történik a városban és a forradalmi tanácsban, amelynek ő is tagja. Én azt mondtam neki, hogy ha visszamegy a tanácsba, említse meg a Kisgazdapártot nehogy mellőzzék. Ekkor kezdődött az én szerepem. Annyit még hozzá kell tennem, hogy előző nap – szombaton este lövöldözés volt a városban, két halottal és akkor a Váradi őrnagy által vezetett katonai forradalmi tanács vette át az irányítást, félre állítva a városi tanácsot és a végrehajtó bizottságot.

– És a küldöttség...

– A küldöttség hétfőn október 29-én keresett meg. Nyolc-tízen lehettek. Reile Géza tanácselnök vezette őket. Arra kértek, mint a Kisgazdapárt elnökét, hogy a város nyugalma érdekében vegyünk részt az eseményekben. Mik a feltételeim – kérdezték? Én azt válaszoltam, hogy feltételeim nincsenek, de elgondolásom van. Nevezetesen az: 1. A forradalmi tanács mondja ki magát meg nem alakultnak. 2. A tanács vegye vissza a hatalmát úgy ahogy volt. 3. A nemzetőrséget azonnal le kell fegyverezni, a fegyvereket mindenkitől azonnal be kell szedni. 4. Végezetül pedig 48 órán belül kötelezően titkos népszavazást kell tartani, a négy koaliciós pártra szavazva.

– Elfogadták ezeket a javaslatokat?

– Lelkendezve és arra kértek, menjek be a forradalmi tanács felfüggesztve maradt gyűlésére, amely a válaszomra várt.

Nem akartam, de ezután az jutott eszembe, hogy egy vezető nem mondhat csődöt – szokás szerint akkor – amikor legnagyobb szükség van rá. Ezért hát bementem.

Röviden elmondatták velem elgondolásaimat ott is. Akkorra már sokan összegyűltek a téren. Ezért a forradalmi tanácsbeliek arra kértek, hogy én szóljak a tömeghez. Ezt meg is tettem. Ennek hatására meg is született az egyetértés, a nyugalom.

– Hogyan szervezték meg ilyen rövid idő alatt a választást?

– A választást a négy koalíciós párt szervezte a maga működési területén: a Kisgazdapárt, a Kommunista Párt, a Szociáldemokrata Párt és a Parasztpárt. Szavazni a pártokra lehetett, egyformára vágott cédulára ki-ki ráírta a pártja részére kisorsolt sorszámot. Az egész adminisztrációt egyébként a városi tanács bonyolította le a szokott módon: választási körzetek, választási névjegyzékek, szabályszerűen megalakított bizottságok útján. Aki leszavazott, annak beírták a személyi igazolványa arcképe mellé: „szavazott".

– Hányan mentek el szavazni?

– Úgy emlékszem, hogy a szavazásra jogosultak száma nem érte el a 16 ezret és nagyon kevés híján 15 ezren leszavaztak reggel 7 órától, délután 2-ig. De 11 órára csaknem mindenki leadta a szavazatát, kivéve Bodoglárt, melynek szavazóit akkor is a vörös-kisgazdák félrevezették.

A Kisgazdapárt 78, a szociáldemokraták 18, a kommunisták 4, a parasztpárt pedig 2%-ot kapott.

– Mit jelentett ez a szavazás? Ennek alapján döntötték el a mandátumokat?

– A fenét! Nem kellett nekünk a hatalom, a hatalom a tanács maradt. Ez arra volt jó, hogy tudja meg mindenki, mennyit jelent egy-egy pártnak az ereje. Had említsem meg ezzel kapcsolatban életem egyik legszebb élményét. Sokszor emlegetem.

A választási irodában a tanácselnök szobáiban annyi ember volt, ahány csak befért. Várták az eredményt. Igazi családias hangulat volt. Közben szalámiszeleteket, péksüteményeket osztogattak zacskókból. Az osztogatók között ott volt Reile Géza tanácselnök is. Mindenki boldog, felszabadult volt, szívben-lélekben. Akkor elébem állt egy fekete parasztruhás, alacsony kis ember és azt mondta: „Mérnök úr! 45 éve vagyok szervezett munkás, de azért amit ma tett, az Isten áldja meg!"

Életem legnagyobb kitüntetésének érzem ezt, mert a nép egyszerű fia jelentette ki.

– A választás után tehát minden maradt a régiben?

– Azért nem, mert „lázas tevékenység" is volt akkor a városban. Például olyan is, ami majdnem katasztrófába sodorta a várost. November 2-án délelőtt benéztem a városházára. Amikor benyitottam gyűléseztek vagy százan. Egy zenész őrmester szónokolt, mondván: „mindenki hazaáruló, aki ellenzi a lakosság felfegyverzését". Nem értettem miről van szó. Reile Géza belenyomta a szót, hogy engem tájékoztasson. Elmondta hogy a katonaság és egyéb szervek elrendelték a lakosság mozgósítását az orosz ellen. A behívók fele már ki volt állítva, 20–60 év közötti férfiak számára. Akkor én a következőket feleltem Reile Géza felvetett kérdésére: A tegnapi népszavazás eredménye alapján joggal jelenthetem ki a következőket. A mozgósításhoz nem járulunk hozzá és nem hajtjuk végre. Többet nem mondtam.

– Más nem történt?

– Dehogynem. Az éhező pesterzsébeti Pacsirtatelep és a kispesti Szabótelep rászorultjai részére – saját és az ottani diákok által segített összeírás alapján – gyűjtést rendeztünk. Egy hét alatt 40 vagon élelem volt lejegyezve, de csak 16 vagont sikerült felszállítani, 140 itteni kisgazdapártiak részvételével és az ottani gyári teherautók és sofőrök közreműködésével, kinek-kinek lakására elszállítani.

Az elosztásra pontrendszert dolgoztam ki. A maradék 24 vagont nem sikerült elszállítani, mert ebben az akkori hatóság megakadályozott bennünket. A szétosztás színhelyén lehetett látni azt a mérhetetlen nyomort, ami az akkori időket ottan jellemezte.

Még valamit had említsek meg. November 23-án a forradalom kitörésének egyhavi fordulóján – amikor már az oroszok voltak az urak – gyertyagyújtást rendeztünk. Néhány kommunista pártbeli párthűségére hívatkozva akarták ezt megakadályozni. Mégis este a város úgy nézett ki, mint a csillagos égbolt. Nemcsak a hősök szobra és környéke volt teletűzve égő gyertyákkal, hanem a város összes házainak ablakában is egy vagy több gyertya világított. Ékes bizonyítékául annak, hogy ez a forradalom a nép forradalma volt és az is maradt.

– Utólag valami halál-listát emlegettek, amit Ön állított össze. Így volt?

– Ez egy hülyeség! Nem volt semmiféle halál-lista, bár utólag én is tudok róla, hogy emlegettek ilyesmit. Amikor a börtönből kijöttem, akkor elolvastam az elmúlt évek helyi lapjának számait. Abból tudtam meg, hogy 1957. február 7-én este 7 órakor a Sernevál nagytermében megyei kommunista párti nagygyűlést tartottak. Az egyik párttitkár szájából hangzott el ez a halál-listára való hivatkozás. És hogy én még mindig szabadon szaladgálok.

Egy szó sem volt igaz az egészből, amit állított. Ezt mi sem bizonyítja jobban mint az, hogy ilyen címen sem a rendőrség, sem a bíróság nem emelt vádat ellenem, és nem is emlegették soha. De tény, hogy másfél óra múlva megjelentek a pufajkások, megszállva a lakásomat és éjfél előtt elhurcoltak. A napokban hallottam olyasmit, hogy ezt a témát valakik felmelegítve ellenem ismét szóbahozták.

Az ügyben 1957. augusztus 18-án született meg a vádirat. Idézet a vádiratból:

„Vádolom Nagy Szeder István terheltet a BHÖ. 1. pont 1. bekezdésében foglalt népi demokratikus államrend megdöntésére irányuló szervezkedés vezetésének büntettével."

Indoklás... Szabó Sándor megyei ügyész.

Egyébként kötelességemnek tartom megemlíteni, hogy a város sorsának ilyen módon való kedvezőre fordulása nemcsak a halasi kisgazdapártiak, hanem az összes párt, minden tagjának volt köszönhető.

Tehát a város lakosságának összességének józansága, fegyelmezettsége döntötte el azt, hogy Halason semmiféle atrocitás nem történt és akik más városokból, helységekből érkeztek haza, nem akarták megérteni, hogy az országos forradalmi helyzet közepette Halas ilyen nyugodtan élte át a nehéz napokat.

–földi–

Egy Olympos-i nászút (majdnem) hiteles története

Csóti Zsolt már pelyhes állúként megfogadta: ha egyszer megnősül, a nászútat a tengerparton tölti.

És eljött az esküvő ideje. A dátumban megállapodva azonnal rohantak Szegedre, az Olympos utazási irodához. Az ajánlat megfelelt.

Apartman. Kétágyas. Tengerparttól ötven méterre. Napi húsz márka. A csoport augusztusban indul.

Nos, minden stimmelt. Augusztus, verőfény, boldogság, indulás. Autóbusz, hetven fok, nyájas idegenvezető, kábulat, érkezés: Paralia. A papírok elkeveredtek, szállás nincs, de sebaj (így a nyájas idegenvezető), vannak kapcsolataink, azonnal.

Öt óra rohangászás, telt házak, végül apartman. A tengerparttól néhány száz méterre.

– És ahogy a mesében történik, minden rendbejött?

– Hát nem egészen. Tudták, hogy nászutasok vagyunk. Mondták is Szegeden: oké. Különleges szolgáltatást kapunk, teli meglepetésekkel.

– Ahogy látom, meglepetésben nem volt hiány...

– Osztrák utitársunk előbb szerette volna megnézni a szállást, de az idegenvezetőnő (aki nyájas) közölte, hogy megnézheti, de úgy sincs más választási lehetőség. Amit ott láttunk, az minden várakozást felül múlt.

– Ez volt a meglepetés?

– Igen. Két napig takarítottunk a feleségemmel mire rendbe, illetve lakhatóvá tettük a szobát. Én ennyi koszt még egy helyen sem láttam. Poloskák, svábbogarak hada. Nem volt pohár és...

– Nem volt víz sem.

– Az néha volt. De nem volt ágynemű. Kénytelenek voltunk leszedni a faliszőnyeget, hogy ne a szivacsra feküdjünk. No, akkor képedtem el...

– A faliszőnyeg miatt?

– Igen, igen. Ahogy megfordítottuk, majd elájultam: mi lettünk volna kb. a századikak, akik alátétként használjuk...

Ezután azzal szórakoztunk néhány napig, hogy ki fog nagyobb svábbogarat reggelente. Én eddig azt hittem, hogy a Balkán valahol a görög határ előtt véget ér...

– És amikor visszajöttek, irány a panasziroda...

– Nem. Levontam a megfelelő konzekvenciákat. Ha mi, magyarok így szervezünk, mi több, ajánlunk külföldieknek is utakat, akkor jobb, ha az ember maga indul a nagyvilágba. Legalább tudja, hogy mire számíthat.

– De azért az útnak – remélem – nem lett válás a vége?

– Nem. Hiszen kínunkban bár, de remekül szórakoztunk...

–posztobányi–

PÁLYÁZATI FELHÍVÁS!

Soltvadkert Nagyközség Képviselő-testülete

PÁLYÁZATOT HÍRDET

jegyző munkakörének betöltésére

Pályázati feltételek:
- jogszabályi előírásoknak megfelelő képesítés és gyakorlat,
- büntetlen előéletet igazoló erkölcsi bizonyítvány,
- pályázni részletes, a szakmai tevékenységet is bemutató önéletrajz és diplomamásolat benyújtásával lehet,
- a kinevezés határozatlan időre szól.

A munkakör betöltése: pályázat elbírálása után azonnal.
Bérezés: jogszabály szerint.
A pályázat benyújtásának címe és határideje: Polgármester, 6230 Soltvadkert, Kossuth u. 6., 1990. november hó 15.

Díjugratástól fogatokon át a militaryig

Négy Országos Bajnokság zajlott le sorozatszerűen az elmúlt hétvégeken a HŐR Dózsa lovasainak részvételével, ennek fele kiskunhalasi helyszínnel és rendezésben. Miután ebben az esztendőben már nem lesz semmiféle lovasverseny, *Dózsa Károly* őrnagytól afelől érdeklődtem, hogy milyen szájízzel sikerült lezárniuk a versenyévadot.

– Semmiképpen sem rosszal – kezdte véleményét a Lovasiskola parancsnoka. Történtek sikeres és kevésbé sikeres események. Az országos Ifjúsági Díjugrató bajnokságon tizenhat klub versenyzői álltak starthoz a halasi pályán hatvannégy lóval. A három nap három versenyszámában négy ifjúsági korú versenyzőnk szerepelt. Sajnos jelen esetben a magas színvonal kemény diónak bizonyult számukra, s egyéniben a középmezőnynél többre nem jutottak. A stílusverseny *Kákonyi Attila* második helyezését hozta – a *Nagy Andrea* (Rozmaring nevű lovával), Kákonyi Attila (Svejk), *Bánfi Vilmos* (Uzsok), *Juhász Szilvia* (Szemafor) összeállítású csapatunk a bronzérmet szerezte meg.

Ezzel párhuzamosan tartották meg Tápiószentmártonban a kettesfogat-hajtó és a négyesfogat-hajtó Magyar Bajnokságot. *Szegedi Gábor* hadnagy az egyéni döntő ötödik helyén végzett és tagja annak a megyei csapatnak, amely kettesfogathajtásban a bajnokságot megnyerte.

Szintén Halas adott otthon a hetedik Országos Díjugrató Tenyészversenynek. A ragyogóan szép idővel fordított arányban állt a megjelenés, bár ötvenhat sportegyesület illetve szakosztály száznegyvenet is meghaladó lovával majd kilencven lovasa indult. Várakozáson aluli lólétszám, kevesebb résztvevő, mint tavaly, azaz amennyire számítani lehetett. A lóállomány csökkenése megmutatkozott a napokban lebonyolított üllői ménvásáron is, ahol a megszokottól gyérebb volt a lovak elővezetése.

És a minőség? A szakvezetés véleménye szerint a hatéves lovak közül elsősorban kis klubok, magánszemélyek tulajdonában lévők felkészültsége nem volt megfelelő. A hétévesek kategóriájában már több olyan lovat lehetett látni, amelyek a későbbiek folyamán dicsőséget hoznak a lovassportnak. Nem teljesítette a csekély számú nyolcéves ló sem, amit tőlük látni szerettek volna. Ebből a koroszotályból kellene ugyanis kiteljesednie annak a lócsapatnak, amely 1992-ben Barcelonába utazna. A Magyar Lovas Szövetség döntése alapján három szakágban – díjlovaglás, díjugratás, és military – venne részt magyar csapat az Olimpián.

A mezőnyből a pomázi *Rezgő Zoltán*, Póker nevű lovával nyújtott kimagasló teljesítményt. Ugyanebből a csoportból figyelemre méltóan jónak bizonyult az enyingi „színekben" másodikként beérkező Királynő nevű ló, amellyel – Kikelet mellett – *Varró József* készül az olimpiára.

A mieink közül *Fodor Gábor* hibátlan lovaglással egyik kategória győztese, s egy másik ezüstérmese lett. *Sós Attila* negyedik, *Szikszai Lajos* ötödik helyezést ért el. A tenyésztők nagydíja immár harmadszor az enyingi ÁG-nak járt ki. A jövő illetően bizakodás tölthet el, hisz lovaink nyolcvan százaléka ebből a remek képességű, ha lassan is érő típusból való.

A Military OB-t szép környezetben, Nagyvázsonyban rendezték meg az elmúlt hétvégén. Lovasaink közül *Bajkai Sándort* (Marsall lován) és *Füzér Gábort* (Zsiráf nyergében) – különböző futamokban természetesen – ezüst éremmel jutalmazták. Nehézkategóriában Füzér Gábornak Ugandával sikerült még egy ötödik helyet is elcsípnie – s edzőjük *Tuska Pál* Vámpír hátán hatodiknak ért célba a népes mezőnyben – fejezte be tájékoztatóját Dózsa Károly őrnagy.

Vass Katalin

Mindent hivatalosan – még a szomszédnak is...

A számlaadási kötelezettséget sokan vitatják, főleg azok, akiknek számlát kell adniuk. Pedig sokszor jól jönne, ha lehetne hivatalosan is bizonyítani, hogy amit a vállalkozó elvégzett az törvényes, bejelentett, adózott. Nem először kerestek meg bizonyos esetekkel, hogy például az elvégzett munkát nem akarják kifizetni, mert valami vélt hiányosságokra hivatkoznak.

Történetesen az utóbbi időben szaporodtak el ezek az esetek. Néhány nappal ezelőtt éppen harmadik alkalommal panaszkodtak arról, hogy a megrendelő nem akar fizetni. Milyen egyszerű lenne ilyenkor a hivatalos megrendelővel, számlákkal együtt kérni a bírósági végrehajtást. De! Ezek az esetek általában a nem hivatalos megrendelések és munkavégzések köréből kerülnek ki.

Ime egy példa: – a kisiparos a szomszédjának végezte el a víz és gázbekötést sietősen, a hirtelenjében felépült házban. Az anyagköltségekre felvette a pénzt és a munkadíj egyharmadát a munkálatok felénél kézhez kapta. A megrendelő – történetesen a szomszéd – arra kérte a jóhiszemű mestert, hogy a munkadíj teljes kifizetésére adjon egy hónap haladékot. Aztán telt múlt az idő és a szomszéd elfelejtett fizetni. A mester egy idő után rákérdezett a szomszédra, mikor lesz pénze... És ekkor jött a meglepetés. A szomszéd közölte, hogy sajnos nincs megelégedve az elvégzett munkával így esze ágában sincs kifizetni a hátralékot. Ha pedig a kisiparos szomszéd bírósághoz fordulna, ő is megteszi a feljelentést, hogy hivatalosan nem jelentette a beszerelést, tehát fusizott, adózás nélkül.

Ez az egyik változat. A másik az, hogy a munka végeztével a megrendlő közli – nem ilyen összegben egyeztek meg és nem hajlandó fizetni. És különben is tud arról, hogy a két segéd nincs bejelentve...

Nem tudom ez milyen szokás: jó magyar vagy éppen Kelet-Európai? Inkább az utóbbi és idő kell ahhoz, hogy kiheverjük.

Talán igazuk van azoknak, akik kardoskodnak a számlaadás mellett. Így azonban, ha folytatják a kibúvók keresését, akkor sok számla kiegyenlítetlen marad – pénzügyileg és erkölcsileg egyaránt...

-péel-

VÁLASZ LAKÁSÜGYBEN

Minden előírás szerint történt – írja a Lénia Kft.

A Halasi Tükörben az utóbbi időben a HATISZ lakásépítés kapcsán több téves és itt-ott ránk utaló kijelentés történt, ezért szükségesnek tartjuk, hogy a tájékoztatás teljessége érdekében az alábbiak megjelenjenek:

A HATISZ Ifjúsági Szervezet megkereste az elmúlt évben a Városi Tanácsot, hogy lakásépítés céljára biztosítsanak építési területet, mert a városban élő fiatalok lakásépítési igényét az ifjúsági Szervezet összegyűjtötte, a lakásépítésükben segíteni kívánja őket.

A HATISZ ilyen területként kérte a Széchenyi u. – Kárpát utca sarka, Köztársaság u. 3. Köztársaság u. 15–17., Schönfeld udvar.

A városi tanácsülés e megkeresésre 1989. szeptember 20-án úgy döntött hogy az Ifjúsági Szervezet igényét a Schönfeld udvarban elégíti ki annak ellenére, hogy erre a területre a VÁTI korábban egymásnak ellentmondó beépítési javaslatokat adott ki.

A testületi döntés után a HATISZ 1989. szeptember 25-én megkereste a Városépítési Tudományos Tervező Intézetet, hogy a Schönfeld udvar beépítésére adjon beépítési javaslatot. Ezt a beépítési javaslatot a VÁTI 1989. október 15-én kiadta. Ez a javaslat 42 lakás és 70 garázs megépítését irányozta elő.

A beépítési javaslat alapján 1989. október hóban kért fel minket – akik akkor munkahelyen nem voltak lekötve – a HATISZ, hogy minél előbb készíttessünk olyan vázlatterv-vet, mely eleget tesz a VÁTI beépítési javaslatának, továbbá az addigra közel kétszázra emelkedett fiatal, elsőlakásépítő saját lakásra vonatkozó elképzeléseinek is.

1989. november 14-re a Bács Megyei Tervező Vállalat é a Nagykanizsai IKV készített programtervet, melyek bemutatásra kerültek. E bemutatón részt vett a jövendő lakástulajdonosok kívül a Városi Tanács VB. Műszaki Osztálya, a Városvédő Egyesület képviselői, a Kossuth u. 80. lakás közös képviselője is.

Itt a résztvevők a nagykanizsai IKV. elképzelését tartották alkalmasnak arra, hogy az továbbfejlesztve megvalósuljon. Már itt határozottan rögzítésre került az, hogy olyan építési forma kell csak, ahol a lakásépítő saját munkáját maximálisan felhasználhatja a kivitelezés folyamán, továbbá az hogy a lakások ne csak a vállalatokkal, hanem kisvállalkozókkal is felépíthetők legyenek, mert minden területen a lehető legkisebb költséggel kell a lakásokat megvalósítani.

1989. november 30-án a Városi Tanás VB. úgy döntött, hogy a Schönfeld udvar területéből 2285 négyzetméteres területet 1000/négyzetméteres áron a HATISZ részére felajánl, egyben kikötötte, hogy 21 tagot a tanács jelöl ki a lakásszövetkezetbe, mert így kívánja megoldani a szociális lakásigénylők és az előtakarékos lakásban lakók lakáshoz juttatását.

Ezt a határozatát a VB. 1989. december 21-én kiegészítette azzal, hogy a terület árát a közművekkel együtt vette figyelembe, a területet többlakásos házzal kell beépíteni három éven belül, és az adás-vétel lebonyolításával a Műszaki Osztályt bízta meg.

Az említett VB. határozat után a Városi Tanács VB. Műszaki Osztályának vezetője 1989. december 1-én levélben közölte a HATISZ-szal, hogy a kért területet a szövetkezet tulajdonába adja, és kérte, a szövetkezetet alakítsák meg, mert a területet így tudja a szövetkezet nevére telekkönyveztetni.

A HATISZ Lakás-Garázsépítő és Fenntartó Szövetkezet 1989. december 20-án tartotta alakuló közgyűlését, és kimondta a szövetkezet megalakulását, megbízta a választott vezetőket a szükséges jogi lépések megtételére.

Az alapszabály és közgyűlési jegyzőkönyv 10–10 példányát 1990. január 15-én benyújtott a szövetkezet műszaki osztályhoz – ahol előtte érdeklődött, hogy mi a teendője és annak megfelelően cselekedett –, ahonnan február 7-én azt a választ kapta, hogy nem illetékesek az ügyben, forduljon a cégbírósághoz.

Ennek megfelelően 1990. márciusában a Cégbírósághoz kerül a kérelem, ahol a szövetkezetet bejegyezték, tehát már akkor a nevükre kerülhetett volna a terület ahol építani szándékoztak. Ekkor azonban kiderült, hogy a Schönfeld udvarban a valós és a térképi állapot nem azonos, azaz 210 négyzetméter nagyságú területet épületekkel együtt magánszemélyektől ki kell sajátítani, vagy a szövetkezetnek meg kell vásárolni. Az utóbbi lett a vége.

Időközben a leendő lakásépítőkkel mi folyamatosan egyeztettük a lakások alapterületi és funkcionális kialakításának lehetőségeit a programterv alapján azért, hogy mielőbb megbízást adhasson a szövetkezet a tervezésre. Időközben mi is kft. lettünk, a cégbíróság 1990. július 4-én jegyzett be minket a februárban leadott kérelmünk alapján.

A szövetkezet a tervezői megbízást a nagykanizsai IKV-nél alakult Stílus Kft. részére 1990. február 26-án adta ki, és 1990. mácius 20-án kötöttek tervezői szerződést.

Tervező a VÁTI beépítési javaslatában előírtaknak megfelelően az engedélyezési tervet a VÁTI-nál *Nagy Ágnessel* és *Fülöp Péterrel* leegyeztette, ahol is azt megfelelőnek tartották minden vonatkozásban.

A tervező ezt követően az engedélyezési terveket Bács Megyében zsűriztette, ahol kiegészítések – benapozási terv, két épület kapcsolatának megoldása – bekérése után azt engedélyezésre javasolták. A szövetkezet a LÉNIA KFT-vel 1990. május 24-én kötött szerződést a lebonyolításra. Mi mind eddig saját kockázatunkra végeztük a munkát.

A terület eladásával kapcsolatban a Műszaki Osztály különböző megosztási vázrajzokat készíttetett a szövetkezettel, míg végül 1990. augusztus 29-én kötött adás-vételi szerződést a tanács műszaki osztálya és a szövetkezet. E szerződés szerint a vételár átutalásával egyidőben a vevő a területet birtokba veheti.

Az építési engedély 1990. augusztus 28-án engedélyezte: 5 db. 1 szobás 39–43 m² alapterületű, 6 db. 1+1 félszobás 50–55 m² alapt., 3 db. 1+2 félszoba 53–60 m² alapt., 14 db. 2 szoba 53–64 m² alapt., 12 db. 2+félszobás 63–75 m² alapt., 1 db. 2+2 félszobás 85 m² alapt., 4 db. 3 szobás 74–78 m² alapt. lakás és 38 db. egy férőhelyes garázs megépítését.

A szövetkezet az alapozás elkészítésére a bekért árajánlatok alapján a STRABAG KFT-vel kötött kiviteli szerződést, mely szerződés alapján a kivitelező az építéselőkészítő munkákat megkezdte, amit a városi tanács vb. műszaki osztálya 1990. szeptember 17-én két közvetve érintett fellebbezése kapcsán leállított.

Megkerestük a fellebbezés ügyében a II. fokú hatóságot, ahol megállapították, hogy műszaki-jogilag a fellebbezés ugyan elbírálható, azonban az engedély nem lehet jogerős, mert a műszaki osztály a szövetkezettel kötött adás-vételi szerződést nem küldte meg a megyei Vagyonügynökségnek jóváhagyásra.

Ez utólag megtörtént, azonban a Vagyonügynökség szakértőt küldött ki annak megállapítására, hogy az 1989. november 30-án történt vb. határozat időszakában megfelelt-e az 1000 Ft/m² eladási ár, figyelemmel arra is, hogy az ár mellett a tanás kikötéseket is eszközölt a vb. határozatban (21 személy kijelölésének joga, stb.)

A szakértő a helyszíni vizsgálatot megejtette, várhatóan 1990. október 19-én születik e kérdésben döntés.

Mi úgy gondoljuk, hogy eddig minden előírás, kikötés, törvény betartásra került, ennek kapcsán a szövetkezet már kifizetett, vagy szerződéssel lekötött mintegy 10 millió forintos költséget. Az előkészítő munkálatok leállítása éppen ezért az építtetők részére jelentős anyagi veszteséget okoz, jogos érdekeit sérti.

Ami a mi megbízásunkat illeti azt hisszük, azért kaptuk, mert több mint fél éven keresztül önzetlenül szinte naponta jószándékúan segítettük az építtetőket. Természetesen ebben benne volt az a remény is, hogy végül a megbízást megkapjuk.

Lénia Kft. **Szabados János**
Vígh Ernő ügyvezetői

Kunfehértó község képviselőtestülete pályázatot hirdet jegyzői munkakör betöltésére

Pályázni:

- igazgatásszervezői, vagy állam- és jogtudományi egyetemi végzettséggel és
- legalább két év államigazgatási gyakorlattal,
- bűntetlen előélettel lehet.

Pályázatnak tartalmaznia kell szakmai önéletrajzot, a jegyzői feladatok ellátására vonatkozó rövid elképzelést.

Pályázat benyújtásának határideje a megjelenéstől számított két hét.

Pályázattal kapcsolatosan részletes felvilágosítást a polgármester ad. (77) 22-422)

Pályázat benyújtandó: Kunfehértó község polgármesteréhez 6413. Kunfehértó, Szabadság tér 8.

SBD
VIDEOCENTER
Sok száz sikerfilm
Kiskunhalas, Pálma tér 2.
(ABC után)
Bácsalmás, Lenin út Zsuzsa fotó
Jánoshalma, Napfény Áruház
Szombat – vasárnap is!

Ingyen kenyér!

A Halasi Sütőipari-Vállalat 1990. október 28-tól vasárnap is nyitvatartja Mátyás téri üzletét 7–10 óráig.

Ezidő alatt friss, meleg házi jellegű kenyérrel állunk vásárlóink rendelkezésére.

A nyitás napján a 70 éven felüliek 1 kg kenyeret ingyen kapnak!

Akció!

Holland és belga bálás ruhák rendkívüli vására
minden kedden, állandó jelleggel
8–17 óráig
Kiskunhalason, a Gózon István Művelődési Központban.

KI TANULHAT A KORMÁNYNÁL?
PÉLDÁUL ÖN IS, HA BEÍRATKOZIK
autóvezetői tanfolyamunkra!
Bartek, Keresztúri, Kocsi, Vágó, Zsivánovics nevével fémjelzett
Kiskun Kft.
oktatói gárda október 30-án 16 órakor
TANFOLYAMOT HÍRDET KISKUNHALASON,
Bajcsy-Zs. út 26. (volt MHSZ)
Nyolc hét alatt jogosítványt szerezhet:
motorkerékpárra, személygépkocsira,
autóbuszra és nehézpótkocsira.
Nálunk a Tanuló a Vezető!

A GANZ
KISKUNHALASI GÉPGYÁR VÁLLALAT
ÜZEMELTETÉSRE
bérbe adja 1000 adagos
KORSZERŰEN FELSZERELT
konyháját és éttermét.
Érdeklődni lehet:
Ferenczi Sándor
szolgáltató üzemvezetőnél
Telefon: 21-166/249

A Kiskunhalasi Állami Gazdaság
Ipari Főágazata megkezdi telephelyén
használt személygépkocsik
BIZOMÁNYI ÉRTÉKESÍTÉSÉT

A KISKUNHALASI ÁLLAMI GAZDASÁG
IPARI FŐÁGAZATA VÁLLALJA A
teher és személygépkocsik
JAVÍTÁSÁT,
KARBANTARTÁSÁT ÉS MŰSZERES BEÁLLÍTÁSÁT

Ki itt a vétkes?

Munkahelyi kollégám büszkén mesélte, hogy édesapja a nyugdíjbavonulásakor munkáltatójától meghitt ünnepség keretében a több évtizedes becsületes munkájának elismeréseként aranygyűrűt kapott.

Az egyik szomszédom pedig azzal dicsekedett a minap, hogy szintén nyugdíjas édesapját 65. (!!) születésnapján volt munkatársai a lakásán keresték fel, s köszöntötték.

Szívet, s lelket melengető események. Valóban így van ez minden esetben? Félek, hogy ellenpéldák is akadnak, miként arról az alábbiakban az olvasó is meggyőződhet.

Tamás Imrénének, az Alsóvárosi Általános Iskola nyugdíjas tanítónőjének – a nyugdíjbavonulás korántsem jelentett örömet. Bár jogilag a nyugdíjaztatása nem támadható, azonban valószínűleg sok tanulsággal szolgálhat valamennyi munkáltató, valamint nyugdíjba készülő számára.

Történt ugyanis, hogy ez év március 9. napján elérte az öregségi nyugdíjkorhatárt. Az iskola igazgatója – dr. Gyukics Antal – ekkor felhívta, hogy felmondását írja meg, mert alkalmazni a továbbiakban nem tudja. Tamás Imréné – elmondása szerint – kérte az iskola igazgatóját, hogy legalább a tanév végéig engedje meg, hogy maradhasson, hiszen anyagilag így jobban fog járni. Az igazgató azonban hajthatatlan maradt, s mindössze ahhoz járult hozzá, hogy közös megegyezéssel mácius 31-ig maradhasson.

Április 1-től viszont már mint nyugdíjas pedagógus dolgozott tovább természetesen sokkal kevesebb bérért. A tanév végén a nyugdíjas munkaviszonyt is megszüntették. Ezt követően jutott Tamás Imréné tudomására az, hogy a nyugdíjbavonulásnak ez a módja meglehetősen rendhagyó, hiszen más iskolákban a tanév végéig dolgoznak az öregségi nyugdíjkorhatárt elért pedagógusok, s csak azt követően szüntetik meg a munkaviszonyukat. Ez az időpont általában augusztus 15. Az új dolgozókkal ugyanis augusztus 16. napjától létesítenek az esetek nagy többségében munkaviszonyt.

Tamás Imréné elmondta, hogy amikor mindezekről tudomást szerzett kétségbeesésében levelezésbe kezdett volt igazgatójával. Leveleiben kifogásolta, hogy a munkáltató méltánytalanul járt el vele szemben, hiszen ha valóban sürgős volt a munkaviszony megszüntetése, akkor miért nem ő mondott fel, s miért úgy mondatta őt fel. A munkáltatói felmondás esetén a felmondási idő egy jelentős részére fel kellett volna menteni a munkavégzés kötelezettsége alól, erre az időre azonban az átlagkeresetét fizetni kellett volna. Ki kellett volna továbbá adni időarányosan a szabadságát is, amely idő alatt természetesen nem végez munkát.

Az igazagató válaszlevelében arra hivatkozott, hogy közös megegyezés alapján szüntették meg a munkaviszonyt, tehát követeléssel nem élhet és ügyével a döntőbizottsághoz fordulhat. Az e témában ez év szeptember 19. napján Tamás Imréné által az Alsóvárosi Iskola igazgatójának címzett, ajánlott levelet a címzett felbontás nélkül (!!!) – tehát megválaszolatlanul – küldte vissza.

Ez az eljárási mód késztette arra Tamás Imrénét, hogy a nyilvánosság eszközével irányítsa rá a figyelmet az őt ért eljárások etikátlanságára, jogsértő voltára. Amikor ezzel a szándékával felkeresett, elmondta hogy tisztában van vele, hogy az ő helyzetén ez már nem sokat változtat, de nyugdíjazás előtt álló pedagógustársai, illetve a más munkáltatóknál alkalmazásban álló nyugdíjazás előtt álló dolgozókkal talán nem ismétlődik meg ilyen eset.

Ezután kerestem fel dr. Gyukics Antalt, az Alsóvárosi Általános Iskola igazgatóját azzal, hogy jogilag, etikailag, valamint a pedagógiai szempontok alapján is minősítse saját eljárását.

Dr. Gyukics Antal az üggyel kapcsolatban a következőket nyilatkozta:

– Jogilag, etikailag és pedagógialilag is helyesnek ítélem meg az eljárásomat. Tamás Imrénével a nyugdíjazását megelőzően egy évvel már a jogszabályok szerint elbeszélgetést folytattam, amelyben tájékoztattam a jövőbeni lehetőségekről. A társadalombiztosítási kirendeltségtől megkértük az időbeszámítását, amelyet meg is kaptunk. Amikor betöltötte az 55. évét, közös megegyezéssel – a dolgozó felmondólevelének benyújtását követően – megszüntettem a munkaviszonyát. Ugyanakkor viszont április 1. napjávan nyugdíjasként alkalmaztam is.

Pedagógus-napon javaslatom alapján megkapta a Pedagógus Szolgálati Emlékérmet is. Elmondom, hogy én nem vagyok jogász, a munkaviszony megszüntetések során ezt a gyakorlatot folytatjuk évek óta, s még senki nem tett ellene kifogást azért, hogy az jogszerűtlen lenne. Nem tudom, hogy miért éppen Tamás Imréné csinál ebből ügyet, s a vele folytatott levelezéseim során erről tájékoztattam is. A részemre küldött ajánlott levelet azért küldtem részére vissza felbontatlanul, hogy ezzel kifejezésre juttassam, hogy egy lezárt és kellőképpen megválaszolt üggyel én nem kívánok foglalkozni.

Honnan tudta, hogy a felbontatlan levél mit tartalmaz? – vetettem közbe.

– Biztos voltam benne, hogy az előzőeket folytatja – válaszolta dr. Gyukics Antal.

– És ha mégis mást tartalmazott volna, és egyébként is a hivatalos levelekre válaszolni kell.

– Tudtam, hogy mit akar írni, s nem kívántam válaszolni.– mondja az igazgató, majd folytatja: – Etikailag sem találok semmilyen kifogásolni valót az intézkedéseimben. A döntéseimet a pénzügyi lehetőségek határozzák meg, amelyekről a kollégákat tájékoztatom. Arról is tudott mindenki, hogy két tanulócsoport megszűnése miatt kénytelem voltam létszámot csökkenteni. Pedagógiai kifogást sem tehet senki, hiszen Tamás Imréné nyugdíjasként ugyan, de ugyanazt a munkát végezte az év végéig, amelyet el is ismertünk.

A pedagógus dolgozók munkaviszonyát minden munkahelyen munkaügyi szabályzat, illetőleg 1990. január 1. napjától Kollektív Szerződés szabályozza. Hogyan rendelkezik a nyugdíjazás előtt álló dolgozók munkaviszonyának megszüntetéséről a Kollektív Szerződés?

A Kollektív Szerződést az alsóvárosi általános iskola igazgatója és a munkahelyi szakszervezet képviselője csak 1990. augusztus 28-án írták alá annak ellenére, hogy ezt már január 1. napjától alkalmazni kellett volna. Sajnálatos, hogy a dolgozók munkaviszonyát alapvetően érintő kérdéseket nem szabályoz – állapítottam meg, miután az igazgató megmutatta részemre ezt a fontos okmányt.

Mi erről az esetről a Városi Pedagógus Szakszervezet titkárának Jeremiás Bélánénak a véleménye?

– Jogilag már nem támadható, azonban etikailag mélységesen el kell ítélni. A nyugdíjkorhatárt elért pedagógus kollégák munkaviszonyának megszüntetésére a nyári szünet ideje alatt szokott sor kerülni. Sajnálom, hogy Tamás Imréné nem akkor keresett fel amikor még tehettünk volna valamit sérelme orvoslására. A tanulságot azonban minden érintett levonhatja magának. Ha az igazgató a munkaviszonyt feltétlenül fel kívánta mondani, úgy neki kellett volna ezt megtenni. Ebben az esetben viszont nem keletkezett volna Tamás Imréné munkaviszonyának megszüntetés folytán jelentős bérmaradvány. Igaz Tamás Imréné sem rövidült volna meg anyagilag.

Ami a Kollektív Szerződést illeti – sajnálatos, hogy nem tartalmazza azokat az alapvető szabályokat, amelyeket ilyen esetben alkalmazni kellene. Jó lenne, ha a dolgozók is jobban odafigyelnének arra, hogy az alapvető jogaik szabályozásába saját maguk is tevékenyen részt vegyenek – fejezte be véleményének összegzését a városi pedagógus szakszervezet titkára.

A fenti esetből tehát bőven meríthet tanulságot magának minden munkáltató, nyugdíjazás előtt álló dolgozó, s szakszervezeti érdekképviseletet ellátó személy. Jó lenne, ha a cikk elején leírt események jellemeznék életünket inkább, mint Tamás Imréné esete.

„–is is–"

Darabosmész megrendelés, oltottmész (224 Ft + Áfa) cement, akác tűzifa kapható
a Keceli úton
a Téglagyártól
200 méterre.
Házhozszállítást
vállalom.
FORGÓ

Éberség

A szervezett banditizmus napjainkban egyre terjed. Városunk sem kivétel alóla, sőt... Éppen a napokban váltunk országos hírűekké a Vízmű Vállalatot ért fondorlatos rablótámadás kapcsán. Ennek ellenére egyesek mit sem tanultak a figyelmeztető jelekből.

Tegnap este tanúja voltam annak, hogy az egyik nagyforgalmú üzletünk fiatal nődolgozója aktatáskával a kezében éppen az üzlet ajtaját zárja. Mi lehet az aktatáskában? – tűnődtem. Talán a napi bevétel? Az bizony nem lehet kevés, mert az illető bolt tudomásom szerint elég nagyforgalmú. Kiváncsi voltam, s tisztes távolságból követtem a hiányos közvilágítás miatt sejtelmesen sötét utcán az ifjú hölgyet, aki igazolva sejtésemet, a Posta felé tartott. Idáig követtem. A napi bevételt hozta... Egyedül, kíséret nélkül. Bátorsága figyelemre méltó, de legalább ennyire az a felelőtlenség is, ahogyan a pénz szállítását megszervezték.

Mit tett volna, ha egy kapualjból előlép valaki, s a bevétel átadására szólítja fel? Nyilvánvalóan jólfelfogott érdeke azt diktálta volna, hogy a táskát adja át, mintsem magának okozzon bajt.

Az üzletet azért nem kívánom megjelölni, mivel nem akarok jó tippet adni rossz szándékú embereknek. Emberek! Tisztességes szándékú polgártársaim! Ne adjunk lehetőséget a gonosztevőknek!

„–is is–"

Apróhirdetés

Eladó kertes családiház. Kiskunhalas, Csalogány u. 21.

Autóvillamossági műhelyemet megnyitottam. Kiskunhalas, Czuczor u. 21. Csapi Antal autóvillamosság-szerelő mester.

Redőny, reluxa, harmonikaajtó termelői áron! Telefon: 22-586.

Barkas tehergépkocsival fuvarozást vállalok, egy tonna súlyhatárig. Érdeklődni: Kiskunhalas, Attila u. 16. napközben.

TG-s Wartburg eladó. Érdeklődni: Pataki I. u. 4. III/5. 16–19 óráig.

110 négyzetméter alapterületű, alápincézett tetőtérbeépítéses családiház eladó. Kiskunhalasi csere is érdekel. Érdeklődni: Jánoshalma, Dózsa Gy. u. 30.

Kiskunhalas Jókai u. 37. sz. háromszobás családiház eladó. Érdeklődni a helyszínen egész nap.

Kiskunhalas, Kuruc v. tere 19. II/23. alatti 2 szobás lakás OTP átvállalással eladó. Érdeklődni szombat és vasárnapi napokon a délelőtti órákban.

Eladó a Szathmári S. u. 30. sz. alatti lakóház, valamint egy darab Zinger varrógép. Érdeklődni lehet Jókai u. 17.

A Felsőöregszőlőkben 900 négyszögöl föld eladó, gunyhóval. Víz, villany van. Érdeklődni: Fazekas G. u. 115.

Takarmányrépa és tök eladó. Kiskunhalas, Zrínyi u. 17.

Eladó egy 6 hónapos, sodrott, kanca csikó. Kiskunhalas, Alsóöregszőlők 47.

Vállalkozók figyelem! 130 négyzetméteres családiház kiadó ipari célra vagy raktárnak. Az Öregszőlőkben két hold gyümölcsös eladó, megosztva is. Érdeklődni: Kiskunhalas, Kállai É. u. 18.

0 km-es kis Polski eladó. Kiskunhalas, Kisfaludy u. 70.

Eladó Kiskunhalason háromszobás, 77 négyzetméteres, harmadik emeleti, felújított lakás, garázzsal. Érdeklődni a 21-234 telefonon, 18 óra után.

Fizetési kedvezménnyel 900 négyszögöl szántó bevetve pincézett, 12 nm-es épülettel, villannyal részben gyümölcsössel telepítve eladó. Érdeklődni: Kiskunhalas, Sallai u. 26/a.

Női munkaerőt pékségembe felveszek. Kiskunhalas, Jácint u. 6. Kertváros. Zsikla.

Három és féléves Panasonic NV 730-as kétsebességes, képmagnó eladó. Érdeklődni: Kiskunhalas, Szilády Á. u. 38. dr. Kellner. Telefon: 77/22-861.

Zöldséget a tavalyi áron! Már most vásárolja meg a jövő évi vetőmagot, műtrágyát és növényvédőszert a Kertbarátok Boltjában. Kiskunhalas, Arany J. u. 2. Nagy választék!

Másfélszobás, főzőfülkés, zuhanyzós, összkomfortos, bútorozott lakás, külön bejárattal családi házban kiadó. Garázs használattal vagy anélkül. Érdeklődni: Kiskunhalas, Átlós u. 2. Hétköznap 16 órától, szombat, vasárnap egész nap.

Kertes családiház eladó. Kiskunhalas, Átlós u. 28. szám 53-as főút mellett.

Vállalok: parkettázást, csiszolást, lakkozást, szőnyegpadló és műanyagpadló ragasztását. Fürdőszoba falának csempe helyett múanyaggal való burkolását. Októbertől márciusig árengedménnyel dolgozom. Vidékre is megyek. Közületeknek és magánszemélyeknek egyaránt rövid határidőre vállalok. Fáber Elek, Kiskunhalas Tulipán u. 15. Kertváros.

Eladó 0 km-es, fehér színű 2107 Lada. Érdeklődni: munkaidőben a 21-156, este a 22-175 telefonon.

Eladó NIKON F–301 fényképezőgép 1:3,5/28–50 mm-es macro Zoom–NIKKOR objektívvel. Érdeklődni a szerkesztőségben.

Vállalom
HÁZIKENYÉR – ÓRIÁSKIFLI (0,5 kg)
POGÁCSA (tepertős, vajas)
nagytételben való szállítását
ELŐRENDELÉST IS FELVESZEK
KISKUNHALAS, Jácint u. 6. Kertváros
ZSIKLA SÜTÖDE

Köszönetnyilvánítás

Köszönetet mondunk mindazoknak, akik férjem, apánk, nagyapánk, dédapánk

Pataki Sándor

temetésén megjelentek, sírjára virágot, koszorút helyeztek, részvétüket kifejezték.

Gyászoló család

Szabadpiaci árleszállítások

Azon tűnődtem a napokban, vajon mennyi ideig maradhatnék a helyemen, ha én, egyszerű magyar állampolgár kiállnék a lengyel, illetve a nemzetközi piacra és jóval áron alul adnám el a portékáimat.

Talán egy órát, persze ha jómagam is kibírnám röhögés nélkül. Mert egy óra alatt csak lenne valaki, aki rendőrt hívna, hogy ugyan nézzék már meg miből telik ennek az úrnak árleszállításokra.

Szóval elcsodálkoztam, hogy a Sopianaet öt forinttal olcsóbban mérte a magyar forintért ácsingozó delikvens, mint ahogy azt szürke hétköznapjainkban megszoktuk volt. Néhány nap múlva a cukor ára esett harminc százalékot a KGST-s homoki turkálóban.

Hallom, hogy az árleszállítás szinte mindennapos. Sőt beszélik, hogy a nagyon korai reggeli órákban a nagybani elvitel még jobb üzlettel kecsegtet. Ugyan honnan ez a csatorna?

Az árusok persze bölcsen hallgatnak. Igazuk van, hiszen a közönségnek egy számít, olcsóbb legyen. Hogy miképpen jutott hozzá, az már senkit sem érdekli.

Minden napra jut egy – két betörés Halason és a környékén. Azt a sok árut valahol csak el kell adni...

Szemmel Tartó

Spray 2000 – spray 5000 Végeredmény 1:1

Nem mindennapi verseny színhelye volt nem is oly régen az Éjjel-Nappali üzlet belső tere. A pénztárnál az eladó, tőle egy méterre a fiatal, sportos cigányfiú. A közelben egy, de nem a döntőbíró szerepét játszó, független állampolgár.

A játszma a jobb sarokból, fizetés után kezdődött. A cigányfiú megmutatta féltve őrzött kincsét: egy gázspray 2000-est. Aztán bemutatót rendezett. Rövidet. A fiatal boltos nem lepődött meg:

– Ha az éjszakai vásárlónknak gyanús a külseje, mindig élesre állítom a flakonomat. Most is így történt.

– *Tehát használta a sprayt. Meglepődött a fiú?*

– Nem volt szerencsém konstatálni, mert előbb ő fújt le engem, és én nem láttam semmit.

– *Milyen „légfrissítővel" válaszolt?*

– 5000-sel. Azt hiszem nála 2000-es volt. Az éppen ott tartózkodó barátom úgy emlékezett, hogy a srác a szeméhez kapott és elszaladt.

– *És Ön?*

– Én odatántorogtam a mosdóhoz, hogy kimossam a szemem.

– *Végülis ki vagy kié volt az erősebb?*

– Szerintem úgy salamoni az ítélet, hogy egy igazságos döntetlen született.

– *Nem ismétlődött meg a történet azóta?*

– *Nem. De résen vagyunk. Ahogy látni is mostanában, az ablakon keresztül...*

-nyil-

Díjazott test-szobrászok

A halasi Apolló testépítő klub versenyzői egyre nívósabb sportrendezvényeken vesznek részt és érnek el kiváló eredményeket. A közelmúltban lebonyolított Országos Vidékbajnokságon három versenyzőjük került reflektorfénybe, akiket ezután az Országos Szövetség a Szegeden, majd a Budapesten megrendezett nemzetközi versenyre is meghívott. A magyar válogatott tagjaiként szereplő halasi testépítők közül *Juhász Gyula* mindkét viadalon hatodik helyen végzett a nagydarab, kidolgozott izmú román és jugoszláv versenyzőkkel telelőzdelt nemzetközi mezőnyben. *Péczkai Éva* bronzérmes lett, *Peszeki László* nyolcadikként értékeltéki. Komoly esélyük van rá, hogy a még hátralévő két meghívásos küzdelemre is elvárják őket.

Vass Katalin

POSTALÁDÁNKBÓL

Törékeny üvegárak

Tisztelt Szerkesztőség!

Az elkeseredés, illetve a felháborodás adott tollat a kezembe. Ez már tűrhetetlen amit az üvegvisszaváltással tesznek. Az üvegvisszaváltó helyen és a boltban. Könnyen teszik, hiszen nem tudjuk az üvegek árát. Két nap egymásután történt velem, és ez már nem az első eset. Nyugdíjas vagyok és bizony még az üvegek visszaváltási ára is számít. Tegnap azaz október 15-én a Kiskun Áruház üvegvisszaváltójában 12 db sörös üvegért és 5 db egyliteres márkás üvegért 44 Ft-ot adtak. Mikor reklamáltam még neki állt feljebb, hogy nem tudok számolni.

Másnap 16-án a mellettünk lévő boltba vittem vissza szörpös és diannás üvegeket és itt megint 10 forinttal számoltak érte kevesebbet. Mikor szóltam és nekem lett igazam, nem hogy elnézést kért volna a boltos kisasszony, hanem még ő hangoskodott.

Nagyon szépen kérem, ha lehetséges a Halasi Tükörben közöljék le melyik üvegnek mennyi az ára. Kötelezzék a boltosokat illetve a visszaváltó helyeken az üvegek árának látható helyen lévő feltüntetését.

Ezt gondolom nemcsak a magam nevében kérem.

Nagy tisztelettel egy nyugdíjas olvasójuk.

Rácz József Kiskunhalas.

Természetesen közöljük az üvegek visszaváltási díját, de arra nem kötelezhetjük a boltokat, hogy ezt kiragasszák. Ellenben a boltvezetők főnöke ezt negteheti. Ezúton kérjük őt erre. ***(A szerk.)***

Üvegárak

Érvényes 1990. május 2-től

Füredi (zöld, fehér) 0,75 9 Ft
Bikavér forma (zöld) 0,75 8 Ft
Rajnai, bordói (zöld) 0,7 6 Ft
Tokaji (fehér) 0,5 6 Ft
Tokaji (zöld) 0,5 8 FT
Rajnai bordói (zöld) 0,35 5 Ft
Pezsgős (fehér, zöld) 0,75 12 Ft
Amperla, Extra 0,375 8 Ft
Henkel 0,20 6 Ft
Martini (fehér, zöld) 1 10 Ft
Vermutos (fehér, zöld) 1 10 Ft
Vermutos fehér 0,7 6 Ft
Sörös euró palack 0,5 2 Ft
Euro palack lépal. 0,5 6 Ft
Lépalack (fehér, zöld, barna) 0.33 5 Ft
Konyakos (fehér) 0,7 6 Ft
Konyakos (fehér, zöld) 0,2 4 Ft
Golyvás (fehér) csz. 1 11 Ft
Golyvás (fehér) csz. 0,50 6 Ft
Casanova (lapos forma) 0,5 15 Ft
Bahama, (nosztalgia) csz. 0,7 17 Ft
Csabai fehér 1 8 Ft
Frutta fehér 0,7 7 Ft
Jegecelt fehér kz. 0,5 6 Ft
Ásványvizes (zöld) k.z. 1 12 Ft
(Zöld és fehér) kz. 0,5 7 Ft, 0,25 6 Ft
Keserű és gyógyvizes 0,7 6 Ft
Coca cola, sztár, traubi 1 14 Ft
Róna üdítős (fehér) csz. 12 Ft
Márka k. z. 18 Ft
Pepsi cola, sztár, gyöngy 0,25 7 Ft
Márka 0,2 4 Ft
Egyéb szénsavas üdítős 0,2 6 Ft
Tokaji fehér 0,25 3 Ft
Naps. (coctélos) 0,7 4,50 Ft

Kiskun Áruház
Kiskunhalas

Mikor ajánlott ajánlottan küldeni

Tisztelt szerkesztőség!

Az 1990. október 12-én megjelent számban *Molnárné Vajda Ilona* által felvetett kérdésre válaszom a következő:

A postai kézbesítésre vonatkozó – jelenleg érvényes – előírások szerint ajánlott küldeményt levélszekrény útján is lehet kézbesíteni, amennyiben a címhelyen nem talál átvételre jogosult személyt a kézbesítő. Ezáltal a címzett felesleges utánjárásától kíméljük meg.

(Arról, hogy a levélszekrény alkalmas legyen a küldemények biztonságos őrzésére, a címzett feladata gondoskodni.)

Levelet ajánlottan küldeni tehát akkor ajánlott, ha a feladónak a feladásról van szüksége elismervényre.

Nem kézbesítünk levélszekrénybe, sőt az átvevő aláírását és az átvétel dátumát is tartalmazó űrlapot visszajuttatjuk a feladó részére, ha tértivevény külön szolgáltatást vesz igénybe. Az így feladott küldemények kézbesítése azonban meghiúsulhat, ha a postás nem talál átvételre jogosult személyt és a hátrahagyott értesítővel a címzett az őrzési idő alatt nem jelentkezik küldeményért a postán.

Szitás Istvánné
hivatalvezető

Szankiak emléke-zése

E történelmileg kiemelkedő napon a zászlódíszbe öltözött községi főtéren, temetni és ünnepelni gyűltünk össze – mondta *Zaka László* polgármester ünnepi beszédében, a mintegy háromszáz szanki előtt.

Temetni azokat, akik a második világháborúban hősi halált haltak és nem kaphatták meg a nekik járó végtisztességet. Most valamennyiük nevét tartalmazó fejfát állítottak nekik, amelyet megszentelt és megáldott a katolikus, baptista és református lelkész.

Ünnepelni az 1956-os forradalom emlékét, és az egy éve kikiáltott Magyar Köztársaságot. Az ünnepségre helyreállították az első világháborús emlékművet, amelyet *Markolt György* iparművész által alkotott Turul madár díszít.

Képünkön *id. Forczek Ernő* a háborúban elesett bajtársakra emlékezik.

Lim-lom, szemét a hátsófertályon!

Nem egyedülálló, nem is főbenjáró eset, hogy a hivalkodóan reprezentáló portálok mögött, az újonnan épült kacsalábon forgó palotaházak hátsó frontja mérhetetlen rendetlenségű, éves szemetet, hulladékot „őriz".

Ám ha ez egy olyan előkelő középület hátsó utcaszakaszára vonatkozik, mint a Szilády Áron Gimnázium Mátyás tér felé eső kerítés melleti szektora, már nem magánjellegű a rossz.

Alig hiszem, hogy ezt a MÉH-et is megszégyenítő selejthegyet a szükség hozta létre.

Van itt vasvázú szék, roncsajtók, fa öltözőszekrények sokasága, sportversenyek lebonyolításhoz alkalmas számtartó állvány, és még ki tudja mi minden, amit a dzsumbuj eltakar a kerítés mellett elhaladók szeme elől (szerencsére!)

A kis épület lógó ajtajait alig-alig lehet zárva látni, leginkább a szél játszik velük, ki-be hajtogatva azt csendes nyikorgással.

Innen pár lépés a sportpálya. Naponta látogatott, népes terület. Ha ezt a Városszépítők látnák!? De miért is nem látták már? Forgalmas ez az utcaszakasz és közel a Mátyás tér!

Ezek a bútorok kívül esnek már a nyilvántartáson? Selejtezettek? Akkor miért nem kerültek már réges-régen a MÉH-be? Miért csúfítják a város e szellemi fellegvárának hátsófertályát?

Harmos Jenő

Tankolásra várva

Két (póni)lóerős utánfutó a halasi központi benzinkútnál.

–Szupert, vagy normált parancsolnak?

Fotó: Harmos Jenő

Kőműves, ács-állványozó, vasbetonszerelő szakmunkások

jelentkezését várjuk téliesített építőipari munkára.

★ ★ ★

Alkalmasság esetén garantált tavaszi külföldi munkát biztosítunk.

★ ★ ★

Jelentkezéseket:
„Kiskunhalas, PF. 17." jeligére kérjük.

GYÓGYNÖVÉNY SZAKÜZLET

nyílik november 1-jén a

Kiskun Áruház emeletén.

Kaphatók:
gyógyteák, gyógynövények, Herbária termékek.

Fűben, fában orvosság! Keresse üzletünket!

Halasi Tükör

SZÍNE ÉS FONÁKJA

Akrobatika BMX-re

A mutatvány első részében a BMX-es felgyorsítja a járművét és nekihajt a ferdén felfelé ívelő mintegy két és félméteres pályának. A pálya legfelsőbb pontján egy erőteljes lendülettel 180 fokos fordulatot tesz a kerékpárral együtt, majd ügyesen legördül az ívelt szerkezetről. A mutatvány belépődíj nélkül megtekinthető a Kossuth II. lakótelepen a Mátyás tér felőli játszótéren.

A fényképen *Mózer Krisztián* 14 éves diák mutatja be kerékpáros bravúrját. Kéz és lábtörésről, jelentősebb zúzódásról még nem érkezett hír.

Kép–szöveg:

Kispéter Imre

Válogatott lányok között bíráskodtak

Az ezret is meghaladja a kézilabda mérkőzések száma, melynek játékvezetői voltak, s ebből többszáz az NB-s bajnokságok részeként zajlott. Mégis azt mondják most estek át a tűzkeresztségen.

– Hogyan lehetséges ez, milyen sportesemény jelenti a fordulatot, felfelé ívelő bírói pályájukon? – kérdeztem a közismert játékvezetőktől.

– Tíz éve vizsgáztunk az alapismeretekből – kezdte *Lekrinszki Tivadar* a tájékoztatást – és a városi, járási mérkőzéseket rövidesen megyei küldések követték. 1983-ban már NB kettes meccsek vezetésére is jogosítványt szereztünk. Azóta folyamatosan – természetesen vizsgákkal szentesítve – léptünk előbbre, s két esztendeje, hogy nemzetközi „B" minősítést értünk el. Ebben a kategóriában négy páros működik közre összesen az egész országban az élvonalbeli, legrangosabb meccseken. Hátunk mögött tudunk több olyan nagyon komoly, színvonalas nemzetközi összecsapást, mint például az egy hónapja Debrecenben megrendezett Barnevál Kupa, öt ország férfi klubcsapata, köztük a Debreceni Dózsa részvételével. Mindezek mellett is a csúcsot a nemzetek közötti mérkőzések vezetése jelenti, amelyet Magyarország és Jugoszlávia női kézilabda válogatottja játszott egymással Szegeden. Első eset, amikor nem klubok, hanem nemzeti válogatottak mellett léptünk pályára.

– Milyen volt e rangos sportesemény?

– Érezhetően mindkét csapat „elfogadott" bennünket, parner volt – vette át a szót *Klúcsó Jenő*. – Szerencsére, a mi szempontunkból – a mieink az elején elhúztak, és az előnyük fokozatosan, egyre nőtt, így nem volt annyira éles a küzdelem. A második félidő közepe táján több reklamáció elhangzott, de alapvetően sportszerűnek, higgadtnak mondható a találkozó. Így utólag megkockáztatom, hogy igazi nagy próbatételtől tartottunk.

– Hogyan tovább?

– Előreláthatóan november közepéig minden hétvégén vezetünk, jobbára az első osztályú férfi bajnokságban foglalkoztat bennünket a Magyar Kézilabda Szövetség. Legalábbis az eddigiek alapján erre lehet következtetni, hiszen mi „fújtunk" az első két forduló, azaz a Szolnoki Olajbányász–VÁÉV Bramac és a Tisza VOLÁN–PMSC találkozón is.

Egyébként arra számítunk, hogy jövőre meghívást kapunk egy nemzetközi tornával összekötött „A" minősítő vizsgára és bejutunk a létező legmagasabb minősítésű országos keretbe. Ami rajtunk múlik, megtesszük – mondta befejezésül Lekrinszki Tivadar.

Vass Katalin

Kulturális ajánlat

FILMSZÍNHÁZ

Október 26-án délelőtt: Vak végzet (kaland), délután: A nap birodalma (dráma), este: Parafenomén (dokumentum-játék)

27-én délelőtt: Vak végzet (kaland), délután: A medve (kaland), este fél 6-kor: Könnyű vér (játék), fél 8-kor: Robotzsaru 2. (kaland), éjjel fél 10-kor: A szakács, a tolvaj, a tolvaj felesége és a feleség szeretője (társadalmi dráma).

28-án délután: A medve (kaland), fél 6-kor: Potyautasok (játék), fél 8-kor: Robotzsaru 2. (kaland).

29–30-án este: Robotzsaru (akció).

31-én este: Cry–Baby (vígjáték).

November 1–2-án este: Vadászat a Vörös októberre (akció)

Az előadások délelőtt 10-kor, délután fél 4 órakor, este fél 6 és fél 8 órakor kezdődnek.

HÍRÖS FILM és a VIM filmklub műsora

Október 26-án 15 órakor filmtéka. A nap birodalma (háborús dráma).

GÓZON ISTVÁN MŰVELŐDÉSI KÖZPONT

Október 30-án 18 órakor: Életreform Klub. A meditáció szerepe a személyiség fejlődésében. Előadó: Molnárka Klára.

THORMA JÁNOS MÚZEUM

Nyitva 9–17 óráig.

GYŰJTEMÉNYEK HÁZA

Nyitva: 9–16 óráig.

VASUTAS MŰVELŐDÉSI HÁZ

XV. Kiskunhalasi Csillagászati Napok rendezvénysorozata.

Október 26-án 18.30 órakor: Ufók, a tudomány tükrében. Előadó: Schalk Gyula csillagász, az országos TIT főmunkatársa.

Az előadás után bemutató a csillagvizsgálóban. Belépés díjtalan!

BORÓKA GYERMEKHÁZ

Október 26-án 15 órakor: Szöszmötölő.

27-én 10–12 óráig: Videóklub. 14 órától: Őszi asztalitenisz bajnokság.

November 2-án 15 órakor: Szöszmötölő.

ÁLTALÁNOS MŰVELŐDÉSI KÖZPONT

Október 27-én szombaton 10 órától: Országos Klubközi Táncverseny. Egész nap standard és latin táncok E., D., C., A. osztályokban.

HELYŐRSÉGI KLUB

November 2-án 19.00 órakor: Vincze Lilla és Cziglán István előadó estje.

Rendőrségi hírek

Büntetőeljárás van folyamatban

Betöréses lopások miatt *Konkoly István* Tompa, Felsősáska-lapos 21. sz. alatti lakos ellen. Személyében vált ismertté az a tettes is, aki 1990. augusztus 22-re virradóan betört a balotaszállási italboltba és onnan 8 ezer Ft értékben italt és készpénzt lopott el. Lefűrészelte a lakatot augusztus 22-re virradóra a Kiskunhalasi ÁFÉSZ 50. sz. vegyesboltjáról és a boltból cigarettát, konzerveket lopott el 4800 Ft értékben. Betörte augusztus 29-re virradóra a Kötönyi Csárda ablakát és a csárdából cigarettát, italárut, édességet lopott el kb. 3 ezer Ft értékben.

Betöréses lopás elkövetése miatt *Tóth István* Kiskunhalas, Zöldhalom u. 21. sz. alatti lakos ellen, aki szeptember 11-e és 13-a között eltelt időben *Cs. Jánosné* kiskunhalasi lakásába betört és a lakásból 2600 Ft értékben ruhaneműt lopott el.

Devizagazdálkodás megsértése bűntettének elkövetése miatt *Gatchegova Ludmilla Pavlovna* szovjet állampolgár ellen, aki július 19-én Szovjetunióból történt beutazása során a nála lévő kereskedelmi mennyiségű árut nem mutatta be, azt Jugoszláviába vitte. Itt az árut értékesítette, majd október 8-án belépésre jelentkezett Kelebián a nála lévő 1000 USA Dollárral és a 460 Márkával.

Devizagazdálkodás megsértése bűntettének elkövetése miatt *Tini Iosif* román állampolgár ellen, aki a rendelkezésre álló adatok szerint május 29-én és június 19-én Nagylak átkelőhelyen nagyobb mennyiségű árut hozott be az ország területére. Az árut Szegeden bérelt szobában tárolta, majd értékesítés céljából október 10-én Kiskunhalasra érkezett. Ekkor tőle 174 580 Ft értékű áru került lefoglalásra.

Ismeretlen az a tettes, aki...

Feltörte *Z. Gábor* halasi lakos garázsát és abból 1 db PB palackot lopott el 3 ezer Ft értékben.

Ellopta *E. Gáborné* halasi lakos lakásához tartozó kamrából a sértett Csaba típ. camping kerékpárját és PB. palackját kb. 11 ezer forint értékben.

A Vízmű Vállalathoz tartozó fürdő területéről fenyőfűrészárut és gépfonatot lopott el, kb. 16 ezer Ft értékben.

Ellopta a START Étteremben *Cs. Lajosné halasi lakos kb. 15 ezer Ft értékű dzsekijét.*

Ellopta az Akadémia sörözőben H. Attila halasi lakos pénztárcáját a benne lévő 8 ezer forinttal.

Feltörte *G. János* halasi lakos Felsőöregszőlők területén lévő szerszámos kamráját és abból 2 db PB. palackot 1 db 805778/87 gysz. SEVER típusú villanymotoros szivattyút, különböző szerszámokat lopott el kb. 30 ezer Ft értékben.

Betört a Kiskunhalasi ÁFÉSZ Rekettyei ital és vegyesboltba és onnan 3 ezer Ft készpénzt lopott el.

F. B.

Sportműsor

Labdarúgás

Október 27. 10 óra városi sportpálya: Kiskunhalasi AC–Nagybaracska (serdülő megyei bajnokság).

November 4. 13 óra városi sportpálya: Kiskunhalasi Spartacus–Kiskunmajsa (megyei II. osztályú bajnokság). Előtte 11 órakor ifjúsági mérkőzés.

Kézilabda

Október 28. 11 óra gimnázium pályája: Kiskunhalasi AC–Pincegazdaság SE (NB II-es bajnokság, férfi).

Október 28. 11 óra ÁMK városi sportcsarnoka Kiskunhalasi AC–Szeghalom (NB II-es bajnokság, női).

Asztalitenisz

November 3. 10 óra, Alsóvárosi Általános Iskola tornaterme: Kiskunhalasi AC–Kalocsai SE (NB III-as férfi csapatbajnokság, „Szabados" csoport).

November 4. 10 óra, Alsóvárosi Általános Iskola tornaterme: Kiskunhalas AC II.–Tiszakécske (megyei I. osztályú csapatbajnokság, férfi).

Atlétika

Október 26. 14.30 óra, Szegedi úti parkerdő: iskolák mezei futóbajnoksága.

Szabadidősport

Október 27. 8 óra, városi sportpálya: Kiskunhalas–Kanizsa (Jugoszlávia)

Munkás- sporttalálkozója (labdarúgás, férfi–női kézilabda, teke, sakk és asztalitenisz sportágakban).

Október 28. 9 óra Kötöttárugyár előtti parkolóból: Kiskun–kerékpáros Próba és őszi kerékpáros túraverseny (nevezés 8 órától a helyszínen).

November 3. 9 óra, Vízmű Vállalattól: Kiskun–gyalog–Túra (nevezés 8 órától a helyszínen).

Diáksport

Október 30. 14 óra, ÁMK és Felsővárosi Általános Iskola pályái: alapfokú diákversenyek leány kézilabda mérkőzései.

Október 30. 14 óra. Kertvárosi és Fazekas G. utcai Általános Iskola pályái: kispályás labdarúgó mérkőzések.

November 3. 9 óra ÁMK sportcsarnoka: Kiskunhalas–Kanizsa (Jugoszlávia) gyermeksport találkozó (fiú–leány kézilabda, váltófutás, asztalitenisz sportágakban a helyszínen, kosárlabdázás a II. Rákóczi F. Mg. szakközépiskola tornatermében, úszás, a kiskunmajsai uszodában).

V. K.

SAROKBA SZORÍTVA

Gyökerek

Meghökkentő problémával fordult hozzám a minap egy kétségbeesett asszony. Több évvel ezelőtt vásárolt családiházuk előtt áll egy nyár és egy akácfa. Mindeddig békességben éltek a két fával, de a fák gyökerei „betörtek" a házba. Már az előszoba és a konyha járólapja, sőt a szoba parkettája is felpúposodott, a közfalak repedeznek.

A helyzet egyre tűrhetetlenebb, dönteni kell vagy a fák vagy a ház. A család döntött, a Városi Tanácshoz fordultak problémájukkal. Megdöbbentő választ kaptak, a nyárfát egyáltalán nem, az akácfát pedig kb. 3–4 év múlva – ha már a pótlására ültetett fa megerősödött – lehet kivágni. Egyébként, ha lesz emberük, a szükséges gallyazást elvégzik. Többet nem tehetnek. Amennyiben engedély nélkül kivágják a fákat, bírságot rónak ki rájuk.

A család tanácstalan, törvénytisztelő emberek, nem szívesen szegik meg a jogszabályok előírásait, de a jól ismert mondás szerint is a „szükség törvényt bont".

Molnárné Vajda Ilona

HÍRTÜKÖR

A Városi Könyvtár állományából kivont szépirodalmi tárgyú könyvek árusítását olcsó áron, november 1-től megkezdjük.

* * *

Értesítjük a város lakosságát, hogy a Családi Intézet november 1-én 16.30 órakor a római katolikus temetőben, november 2-án 16.30 órakor az új református temetőben Halottak Napi megemlékezést tart.

* * *

Szakszervezeti Klubkönyvtár: NIVO II. Alkohol Ellenes Klub 1990. október 26-án 15 órakor tartja fennállásának 5 éves évfordulóját.

* * *

Többen reklamáltak szerkesztőségünknél, hogy a múlt heti számunkban megjelent „Rablás amatőr módon" c. cikkünkben szereplő társtettesként megjelölt *Takács Imrét* velük azonosították. A félreértések elkerülése végett: Takács Imre 32 éves Kiskunhalas, Kossuth utca 14. sz. alatti lakos.

* * *

Közlemény. Kiskunhalas Város Tanácsának Végrehajtó Bizottsága értesíti a város lakosságát, hogy 1990. október 29-én 16 órára összehívja az Önkormányzati képviselőtestület alakuló ülését, melyre ezúton minden érdeklődőt tisztelettel vár. Az ülés helye: az ÁMK zeneterme.

* * *

Október 28-án vasárnap országos kirakodó, állat- és autóvásár lesz a nagyvásártéren.

Anyakönyvi hírek

Születtek: Kovács Csilla (Sziráki Anikó) Kelebia, Radvánszky Endre (Dobó Katalin Ilona) Kiskunhalas, Tarjányi Lilla (Matajsz Anikó) Harkakötöny, Szemlics Alexandra (Nánási Gyöngyi) Pirtó, Rik Tamás Máté (Gabzda Franciska) Kiskunhalas, Kozarich Anett (Gyepes Beáta) Kiskunhalas, Illés Edit (Pándi Erzsébet) Kunfehértó.

Meghaltak: Garas Menyhért Kiskunhalas, Bíró Mihály Kiskunhalas, Király Sándor Kiskunhalas, Bálint Sándorné Kis Julianna Kiskunhalas, Bátay Béla Frigyesné Dernyei Anna Kiskunhalas, Körmendy Géza Kunfehértó, Török Antal Kiskunhalas.

Halasi Tükör

FÜGGETLEN KÖZÉLETI HETILAP

A szerkesztőség vezetője: **Földi Lajos**

Társszerkesztő: **Hámori Zoltán**

Szerkesztőség: 6400 kiskunhalas, Szilády Áron u. 4. – Telefon: 21-852

Kiadja: a Kiskunhalasi Baromfifeldolgozó Vállalat

Felelős kiadó: **Forgács Péter** igazgató

Készült a Papíripari Vállalat Kiskunhalasi Gyára nyomda üzemében

Felelős vezető: **Bodrogi József** igazgató

Előfizethető a postahivatalban és a kézbesítőknél

ISSN 0239–0671